EDICION DE 20 PAGINAS
AGENCIAS EN EL EXTERIOR:
NUEVA YORK: 141, BROADWAY
LONDRES: 4 & 5, COPTHALL COURT
AGENCIAS EN TODAS LAS PROVINCIAS
AÑO IV.

LA NACION

PRECIO: 20 CENTAVOS
NUMERO ATRASADO: 40 CENTAVOS
SUSCRICIONES:
Por un año: $ 50.00 - Por seis meses: $ 26.00
Por 3 meses: $ 14 - Por 1 año exterior: $ 110.00

Santiago de Chile, Sábado 20 de Noviembre de 1920
Núm. 1,407

CON EL PROFESOR NORDENSKJOLD

EL OBJETO DE SU VIAJE A CHILE

Comisión de estudios científicos que preside

Permanecerá tres meses en nuestro país

Desde hace varios días se encuentra entre nosotros, el eminente sabio sueco, profesor Otto Nordenskjold, que ha venido a Chile en una comisión oficial de estudios científicos y que habrá de efectuar en la región insular de Magallanes.

Forman la comisión de estudios que preside el profesor Nordenskjold, el capitán ingeniero Pallini, alpinista y explorador polar, el conde de Rvien, zoólogo y el señor Backman, distinguido geólogo.

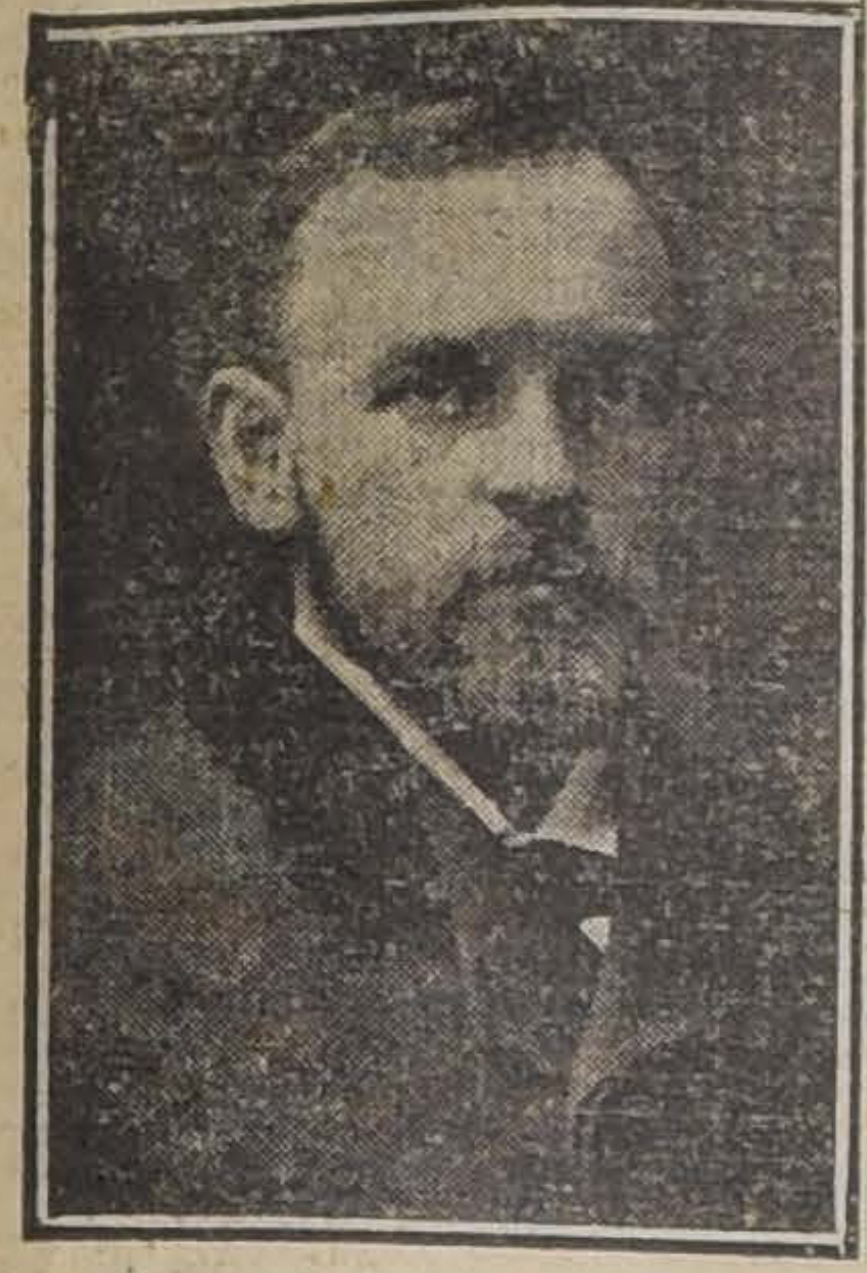

Profesor OTTO NORDENSKJOLD

De este modo, puede adelantarse que las experiencias que recojan en nuestro país dichos profesores, van a ser de altísima importancia científica para los ramos de su especialización.

El profesor Nordenskjold, ha estudiado anteriormente en Chile, en el año de 1897, en el desempeño de análoga comisión y en lo cual lo acompañaban también el conde de Rosen y el señor Backman.

Su actuación en el mundo científico ha sido siempre descollante, considerándosele actualmente en Europa, como uno de los más aventajados sabios. Es profesor de la Universidad de Gotemburgo, presidente de la Sociedad de Geografía de la misma ciudad, miembro de las Academias de Ciencias de Estocolmo y Gotemburgo y, además, director honorario de numerosas instituciones científicas de Europa.

Anoche tuvimos ocasión de conversar con el profesor Nordenskjold, en su residencia transitoria del Hotel Oddó.

El sabio sueco es una persona de agradable y afectuosos modales y que habla correctamente el lenguaje español.

Después de saludarlo en nombre de nuestro diario, inquirimos algunas ideas generales acerca de su viaje a Chile.

—La comisión de estudios que presido, nos dice el profesor Nordenskjold, tiene especial interés para mi país, dónde esta clase de experiencias cuenta con un vasto campo.

Desde luego, existe entre Suecia y Chile una gran analogía geográfica y geológica, que justifica el que esta misión, haya sido destinada a Chile y no a otra parte del mundo. Allá se estudia con gran interés todo lo relacionado con este país, ya sea en su zona norte o sur.

Hemos elegido como punto de estudio el Golfo de Penas y sus alrededores, a donde partiremos en algunos días más a bordo de un escampavía de la Armada. Allí dividiremos nuestras experiencias en la flora y fauna, clima e hidrografía del lugar.

Probablemente nuestra permanencia en dichas regiones dure dos o tres meses, al cabo de los cuales pasaremos a Temuco, en el deseo de conocer pormenores de la vida de los indios regionales.

De todas maneras, termina diciéndonos el profesor Nordenskjold, en nuestra estada en Chile, por breve que sea, trataremos de aprovecharla en la mejor forma posible, recogiendo todas las experiencias científicas que puedan ser útiles.

Fallecimiento del Sr. don Elías de la Cruz

En la madrugada de hoy dejó de existir en esta capital el señor don Elías de la Cruz. Ministro de la Corte Suprema de Justicia, Administrador de la Caja de Ahorros de Empleados Públicos y distinguido caballero ligado por los más vastos y sólidos vínculos de respeto y estimación a todos los círculos de la sociedad.

La noticia de su muerte habrá de tener la más honda y dolorosa repercusión en esta ciudad y en el país, donde sus relevantes condiciones de caballero, de hombre de hogar, de funcionario y de magistrado, le habían creado una situación excepcional de consideración y de afecto.

Nada hacía presagiar el pronunciamiento de esta desgracia que lamentamos. Su muerte se ha producido en forma repentina. Un grave ataque de angina lo postró en cama desde ayer y la enfermedad hizo crisis sin que las atenciones médicas ni los cuidados de su familia lograran volverlo a la vida.

Era don Elías de la Cruz uno de esos hombres ante los cuales se abaten todos los odios y surgen todos los afectos. Unía a una cultura extraordinaria y a un dón de gentes que hablaba de su ilustre ascendencia, una bondad sin límites y una irradiación de simpatía que hacía de su persona el centro de atracción de toda reunión donde se encontrara.

Como magistrado encarnaba una tradición de austeridad, de amor a la justicia y a la unción judicial que se va perdiendo un poco con el andar de los tiempos; su elevado criterio, su laboriosidad sorprendente, su talento y su ciencia jurídica constituían un elemento precioso para los tribunales en que le cupo actuar y han sido ejemplo y prestigio para la magistratura nacional.

Don Elías de la Cruz nació en Chillán el 21 de Mayo de 1865, y fueron sus padres don Elías de la Cruz y doña Rita de la Barca.

Desde muy joven y cuando aún no terminaba sus estudios de humanidades, demostró espeical inclinación por el conocimiento de las leyes. Fué así cómo ingresó al curso de derecho con todo el entusiasmo del que desea profundizar las materias jurídicas graduándose de abogado el 3 de Mayo de 1888, cuando aún no cumplía los 23 años de edad.

Luego entró a la carrera judicial hasta llegar a ocupar el alto cargo de Ministro de la Corte Suprema, después de haber desempeñado los puestos siguientes:

Relator de la Corte de Apelaciones de Valparaíso en Mayo de 1892; de la Corte de Apelaciones de Santiago en 9 de Abril de 1896; Ministro suplente de la Corte de Apelaciones de Santiago en 9 de Noviembre de 1904; en Enero 12 y Noviembre 30 de 1905, y propietario en 21 de Mayo de 1906.

Por espacio de doce años tuvo a su cargo la Administración de la Caja de Ahorros de Empleados Públicos. Puso en el desempeño de estas labores tal solicitud y abnegación, que su nombre llegó a ser como el exponente de la obra importante que desarrollaba la institución a su cargo.

Perteneció también al Cuerpo de Bomberos, fué miembro de la Junta de Vigilancia del Liceo de Niñas número 2, director honorario de la Liga de Estudiantes Pobres, miembro de la Sociedad de Historia y Geografía, y otras instituciones extranjeras.

Los funerales del señor de la Cruz serán estrictamente privados por disposición expresa que hizo a la familia antes de morir.

El señor de la Cruz prestó al país en múltiples ocasiones algunos de esos grandes servicios que sólo tienen la recompensa de la satisfacción que en las almas grandes deja, el sentimiento del deber cumplido, de una generosa cooperación al bienestar de la colectividad. Fué, — especialmente durante la administración de los Presidentes Riesco y Montt, — un consultor obligado en las situaciones difíciles y un colaborador desinteresado y anónimo, pero de empuje, clarividencia y acierto extraordinarios. Sus servicios al país en este orden de actividades no los ha de consignar la historia, pero perdurarán en el recuerdo agradecido de sus conciudadanos.

BIBLIOGRAFIA

"ALSINO"

Después de un paréntesis de silencio que ha durado cuatro años, Pedro Prado entrega al comentario de la crítica y al paladar de los espíritus delicados, un nuevo libro: "Alsino".

"Alsino" mantiene y acrecienta el prestigio de artista puro que tiene en las letras el autor de "Los pájaros errantes". Se trata de un libro en que la visión del mundo exterior está expresada con esa profunda emoción ,cuajada de símbolos, que caracteriza la manera de los artistas del pensamiento. Y Pedro Prado es más que nada eso, un artista que sabe pensar y expresar lo que piensa con una singular belleza. Alguien dijo ya de él que "era un emocionado espectador del mundo".

"Alsino" es un libro bellísimo que va a ser bien recibido por la crítica; persiste en él la manera de Prado de admirable ensayista, nutrido de una ideología trascendental, panteística, de esa filosofía que parece forjada con lo mejor de la tierra y del cielo.

En la forma, la manera de Prado se mantiene la misma; es la misma prosa transparente, sencilla, armoniosa de sus libros anteriores. Quiensabe si la adjetivación se haya recargado un poco, pero no nos atrevemos a formular el reproche después de la lectura rápida que hemos hecho de la obra. El detalle de sus bellezas y de sus defectos tiene que ser materia de un estudio más detenido. Sólo queremos ahora dar cuenta de la aparición de este libro que tendrá que marcar forzosamente un feliz acontecimiento literario en la historia artística de este año.

"Alsino" está decorado con unas sencillas y artísticas viñetas del autor.

"LITERATURA CHILENA"

La Casa Editorial Minerva, que tan buenos servicios viene prestando a la cultura nacional, por medio de la publicación de obras didácticas y literarias, acaba de dar a la estampa la segunda edición de un libro que tiene a la vez de literario y de didáctico.

Nos referimos al texto de "Literatura Chilena", de que es autor el ya ilustre escritor y poeta señor Samuel A. Lillo, profesor del ramo en el Instituto Nacional y Pro-Rector de la Universidad de Chile.

Es un libro que sin perder su carácter escolar ni la forma sumaria y breve de la primera edición, comprende autores y materias no contenidas en ésta, ni incluídos en el programa de la Universidad. Ello se debe, como dice el autor, al propósito de que la obra sirva no sólo a los estudiantes sino también a todas aquellas personas que deseen tener una corta pero comprensiva noción de la literatura nacional.

Esa es la verdad.

Recorriendo las páginas de este libro se da uno cuenta de que se halla en presencia de un magnífico y completo compendio de la literatura chilena, desde los tiempos coloniales hasta el siglo actual. Ese compendio no existía antes de que el señor Lillo publicara su primera edición, completada hoy con muy buen acuerdo.

La preparación del señor Lillo como profesor y como hombre de letras y la ecuanimidad de su temperamento dan a los juicios y apreciaciones que él emite en su obra un sello de imparcialidad y de justicia histórica que es satisfactorio reconocer.

LA SITUACION OBRERA EN LA REGION CARBONIFERA

EL MOVIMIENTO HUELGUISTA CONTINUA SIN SOLUCION

Diversas gestiones encaminadas a poner término a las dificultades

Restricciones en el servicio de trenes de carga y pasajeros en todas las zonas

Continúa la huelga en las minas de carbón

Aún cuando la situación en la zona del carbón es tranquila, los elementos trabajadores no han vuelto a sus faenas, por lo cual la producción de las minas está totalmente paralizada.

El servicio de trenes

El Consejo de Ferrocarriles, teniendo en consideración que con la actual existencia de carbón en los Ferrocarriles, el tráfico normal no duraría por más de cuatro días, acordó reducir el servicio de trenes de pasajeros a un tren principal en cada zona, en conexión con los diversos ramales; a un expreso entre Mapocho y el puerto y el nocturno de Santiago al sur.

Por lo que respecta al tráfico de carga será reducido al acarreo de animales, leche y algunos artículos de primera necesidad.

Por lo que respecta al préstamo de 7 millones de pesos que va a tramitarse con algunas instituciones bancarias, para cubrir la deuda de carbón, el Consejo no alcanzó a ocuparse de este asunto, habiendo acuerdo para tratarlo en una reunión extraordinaria que debe efectuarse en la mañana de hoy.

Reunión de Ministros

En la tarde, hubo en la Moneda una reunión de Ministros, a la que concurrieron el del Interior, el de Hacienda y el de Industria.

Los señores Ministros, estuvieron de acuerdo en la necesidad de que se proporcionara combustible a los Ferrocarriles, a fin de evitar su total paralización.

Momentos después de efectuado este Consejo de Ministros, el señor Armando Jaramillo dió a conocer al Director interino de los Ferrocarriles, el acuerdo tomado en la reunión, en el sentido de adquirir carbón en el exterior.

El presidente de la Compañía de de Lota

El presidente de la Compañía Carbonífera de Lota y Coronel, señor Lyon, celebró en la tarde de ayer una conferencia con el Ministro de Industria, señor Jaramillo.

En élla, el señor Lyon, hizo saber que el actual movimiento no obedecía a ninguna dificultad que hubiera emanado del trabajo mismo.

El señor Jaramillo, solicitó en esta oportunidad, la cooperación del señor Lyon para remediar, en lo que tuviera de su parte, la crítica situación de la Empresa de los Ferrocarriles.

Un comunicado al Presidente electo

Estimándose que, por momentos la falta de carbón está comprometiendo tanto a las industrias como a los Ferrocarriles del país, el Ministro de Industria, señor Jaramillo, envió un telegrama al Presidente electo, señor Arturo Alessandri, solicitando su concurso para que influyera en el ánimo de los obreros de la región carbonífera para que retornen a sus faenas.

Al mismo tiempo le comunicó lo que había hecho el Gobierno por solucionar este asunto.

A este telegrama el señor Alessandri respondió con otro, en el cual manifestaba haber procedido en la forma que se le había indicado.

Telegrama del señor Bañados

Ayer se recibió en el Ministerio de Industria un telegrama del diputado por Talcahuano, señor Guillermo Bañados, en el cual dice haber conferenciado con los obreros de Curanilahue, quienes le manifestaron que no volverían al trabajo hasta tanto no se constituya el tribunal permanente.

Sobre algunos hechos ocurridos en Lota

El Secretario General de la Junta Ejecutiva de la Federación Obrera de Chile, actualmente en Lota, envió al señor Eduardo Bunster, el siguiente telegrama:

"Coronel, 19 de Noviembre de 1920.—Señor Eduardo Bunster R., Puente 765, Santiago.—17 mujeres han sido detenidas ayer en Lota por hacer propaganda para federar a las empleadas particulares, lo que trae nuevas dificultades en el arreglo del paro. Los militares, con palabras desconocidas y con voces de mando, preparan ametralladoras, provocando la intranquilidad entre los obreros. Pida al Ministro dé instrucciones para que el Ejército no hostilice obreros y se ponga en libertad a las mujeres apresadas, muchas con guaguas. Hoy las he visitado en la cárcel y me impuse de que son acusadas de desorden público. La paralización es completa en todos los sectores.—**Díaz Vera.**"

Después de recibido este telegrama, los señores Eduardo Bunster y Rodolfo Espinosa, conferenciaron con el Ministro del Interior, para imponerlo de él.

El Ministro les prometió que ordenaría se procediera inmediatamente a una investigación de lo ocurrido y que el Gobierno procedería con toda rapidez para solucionar estos asunto.

Después de esta entrevista, dirigieron el siguiente telegrama al Secretario de la Federación Obrera, señor Díaz Vera:

"Santiago, 18 de Noviembre de 1920.—Díaz Vera. — Federación Obrera.— Concepción.— En este momento, el señor Ministro del Interior promete investigar rápidamente la prisión de las compañeras, poniéndolas en libertad en caso de arbitrariedad; delegado Gobierno para tribunal permanente partió anoche; tropa permanecerá zona minera sólo para el resguardo de la propiedad privada; impartiéronse órdenes al Intendente para que obre con mucha prudencia. Junta Ejecutiva recomienda a los camaradas federados mineros tranquilidad, unión y confianza en justa causa.—**Bunster. —Espinosa.**"

El delegado del Gobierno

Nuestro corresponsal en Concepción nos comunica que ayer llegó a dicha ciudad el delegado del Gobierno, señor Heraclio Fernández.

El señor Fernández se dirige hoy a Lota para constituir la Junta Local de Conciliación, acordada en el pacto Rivas Vicuña, en su artículo 7.o. El señor Fernández será acompañado por el Intendente de la provincia y representantes obreros.

El Ministro señor Recabarren

En el curso de la semana se dirige al sur, el Ministro señor Fóster Recabarren designado para que se avoque el conocimiento de todos los procesos por subversión en la región del carbón.

El Tribunal Permanente de Conciliación

Según nos comunica nuestro corresponsal, predomina la impresión entre los dirigentes obreros, que una vez que quede constituído el Tribunal Permanente de Conciliación, se volverá muy luego a la normalidad.

CONCURSO DE CUENTOS

"LA NACION" ha abierto un concurso de cuentos cortos cuyas bases y condiciones serán publicadas en breve.

Ha aceptado la presidencia del Jurado que debera discernir los premios, la distinguida escritora señora Inés Echeverría de Larraín.

AUTOMOVILISTAS-CHAUFFEURS

Bujías Champion X Ford, c|u. .	$ 3.00
Bujías Cico Ford, c|u.	$ 2.90
Bujías Buick, Hudson.	$ 4.00

¡500 BUJIAS REALIZO HOY DIA!
EMMA PARKER v. de L.
MORANDE 611
Cada $ 100 de compra le dan derecho a un número del sorteo de $ 200 mensuales.

¡HOY! ¡HOY!
Demos principio al exterminio del insecto más perjudicial y de funestas consecuencias
LA MOSCA

Con un pulverizador "ACME"

y un frasco "CLORONAFTOL"
Cloronaftol
M.C.R.
VIJIL
Con un frasco tiene para 25 litros de solución desinfectante
Se vende en todas partes.
Todo por
$ 9.-- m/c
tendrá Ud. lo indispensable para evitar esta invasión.
POR MAYOR BUENOS DESCUENTOS
COMP NIA 1077
Pida el folleto explicativo
N.o 6

Los riñones y el hígado
En todas las enfermedades de los riñones, hígado, cólicos hepáticos, congestiones del hígado, cólicos nefríticos, etc., el medicamento más apropiado es el Arthri Sel, porque sus buenos resultados son durables y no ocasionan jamás desarreglos orgánicos. En todas las Farmacias.

LAS GRAJEAS
Gamir
Adoptadas en los Hospitales de París, son el remedio soberano de las
BLENORRAGIA, CISTITIS, URETRITIS, PROSTATITIS
Ni sándalo, ni cubeba, ni copaiva. Inofensivas para el estómago.
En las Boticas y Droguerías
R. Collière Agente. Casilla 2285. Santo Domingo 1277, Santiago

REMEDIO DE ABISINIA
EXIBARD
En Polvos, Cigarillos, Hojas para fumar
Soberano contra
ASMA
30 Años de Buen Exito.
Med. Oro y Plata.
H. FERRÉ, BLOTTIÈRE & Cie
6, Rue Dombasle,
PARIS
Y TODAS FARMACIAS

"BARSAC"
Casa Blanca
DELICIOSO

Para TEÑIR el CABELLO y BARBA, use usted,
Tintura Araucana
Negro, castaño, oscuro, claro y rubio.
FRASCO: $ 3.80
Pídase en boticas.

Sommiers
A los comerciantes, dueños de Hotel y establecimientos de beneficencia, ofrecemos a precios sin competencia.
Fábrica, Copiapó 333
Al llegar a Maestranza.—
11-D

LO MAS MODERNO
EXACTITUD ABSOLUTA
VULCAIN
Reloj Pulsera de Moda

FERIA VERDE
CALLE SANTA ROSA 2410 (DESVIO GIACONI), FRENTE A LOS CORRALES DE LA ESTACION SAN DIEGO
REMATE: MAÑANA DOMINGO, A LAS 2 P. M.
Con vacunos llegados de Parral, Longaví y Camarico.
Ordenes al dueño:
ANDRES GIACONI.
Casilla 3371 :-: Teléfono 46, San Miguel
2196-20-n

SALINAS DE PUNTA DE LOBUS
SAL PARA COCINA
SAL GRANULADA
SAL PARA CUEROS.
SAL EXTRA FINA.
SAL EN TROZOS PARA ANIMALES
LA SAL MAS PURA DE CHILE
Agente exclusivo de Santiago a Chillán.
ADOLFO GALLEGOS
SANTIAGO — AGUSTINAS 1129. — CASILLA 2574

Habiendo dejado de existir nuestra querida deudo, señora

Laura Espínola de Bradley

pedimos a nuestras relaciones nos acompañen en la sepultación de sus restos en el Cementerio General, hoy Sábado a las 4.30 P. M.

El cortejo partirá desde la Avenida del Seminario 1460. (Población Suárez Mujica).

Guillermo Bradley.— Pedro Espínola.— Carlos Liberona.— Armando H. González.

Ha fallecido nuestra amada esposa y madre, señora

Mercedes Luisa Sotomayor de Martínez

Rogamos a nuestros amigos acompañar sus restos al Cementerio General hoy Sábado 20, a las 4 P. M. El cortejo partirá de su casa-habitación, Maruri N.o 768.

Su esposo.— **Tomás Martínez y familia.**

Ha fallecido nuestra querida deudo,

Albina Zúñiga v. de Yáñez

Sus restos serán conducidos hoy, privadamente, al Cementerio General.

LA FAMILIA.

EMPRESA
FORLIVESI
IMPORTACION DIRECTA

URNAS CON DOBLE URNA
DE PLOMO DE
Duración Eterna

JUAN FORLIVESI
COMPAÑIA 1037-1041
(Edificio del Palacio Arzobispal)
TELEFONO INGLES 877
X

POMPAS FUNEBRES
"La Nacional"
Arturo Prat 711, frente a 10 de Julio
TELEFONO INGLES 2724

Servicios económicos.
Ataud americano, capilla, carroza de 1.a y un coche americano, por $ 100.
Servicio de ataud y carroza, desde $ 40.

SERVICIOS NOCTURNOS
X

POMPAS FUNEBRES
Empresa Zenteno
Delicias 2584
CASI ESQ. MOLINA
(4 cuadras Estación Central)
Teléfono Inglés 524
Carlos Zenteno Loyola
X

Remates de prendas de p azo vencido

El Sábado 20 de Noviembre, a las 2 P. M., el martillero señor Villegas, rematará en la **Casa de Préstamos LA SAN JUAN DE DIOS, Av. Delicias N.o 745**, las prendas no rescatadas y comprendidas entre los números 49,916 a 50,704.

Hay: anillos con brillantes y perlas, prendedor con brillantes, perlas y diamantes, máquinas fotográficas, servicio de mesa de plata, monedas de oro, collar con 27 brillantes y diadema, relojes y cadenas de oro y plata, copa de plata, cruz de oro con diamantes, par de tornillos con brillantes, pendantif con brillantes, diamantes y perlas y muchas otras alhajas.

El Sábado 20 de Noviembre, a las 9 A. M., el martillero señor J. Eyzaguirre rematará en la **Casa de Préstamos EL AGUILA, calle San Diego N.o 460**, las prendas no rescatadas y comprendidas entre los números 74,873 a 75,472, plazo tres meses; y 71,719 a 72,538 plazo 4 meses.

Hay: violines en caja, pistolas y revólvers, gran surtido en retazos de géneros y cortes de casimir, manteles y servilletas, maletas de cuero, sillas de comedor, ternos de casimir, vestidos, blusas y calzado en gran cantidad, manteles y servilletas, revólvers, pistolas, carpeta de felpa, anillos con brillantes, relojes y cadenas de oro y plata, etc., etc.

El Domingo 21 de Noviembre, a las 3 P. M., el martillero señor Casanova rematará en la **Casa de Préstamos LA HONRADEZ**, en Colina, las prendas no rescatadas y comprendidas entre los números 4,950 a 13,753.

Hay: frenos con riendas, revólvers, sombreros de paño y de pita, pañuelos de rebozo, gran surtido en retazos de géneros y cortes de casimir, sillas de montar chilenas e inglesas, gran surtido en retazos de géneros y cortes de casimir, veladores con mármol, colleras de oro, máquina de talabartero, mantos de seda, velo y algodón, gran surtido en ropa y calzado para hombres, señoras y niños.

Las prendas estarán a la vista desde dos horas antes del remate.— **Pago al contado.**

Las prendas estarán a la vista desde dos horas antes del remate. **Pago al contado.**

EL INSPECTOR.

¿Necesita Ud.?

Un baño americano.
Un baño para guagua.
Un baño de asiento.
Un calentador a leña.
Un calentador a gas.
Un generador de acetileno.
Un lava-plato.
Un botagua.
Un tarro para basura.
Una carnicera.
Envases para su despensa o alguna menudencia para su casa...

Venga hoy mismo, mañana pueden haberse agotado.

y beneficiará de una buena economía, nosotros le venderemos lo que no ha encontrado en otra parte.

A las comerciantes buenos descuentos.

Fortuño & Patri

SANTO DOMINGO 1015,
(cerca Puente)

AL COMERCIO

Sus cobranzas pendientes (en letras protestadas, facturas vencidas, pagarees, etc.) suplico enviarlas a mi oficina para su tramitación rápida y económica.

M. E. GOMEZ,
Galería Comercial — Huérfanos No. 1235

Desde $ 2.50 el ciento

Tarjetas de Visita con impresión muy perfecta, nuevo sistema, se hacen con rapidez.

Ver modelos de letras: La Bolsa No. 41. Cigarrería o San Diego 118, Imprenta.

RELOJES PULSERAS

de oro y de plata, por mensualidades
Correo No. 3—Casilla 5010
2188

PASTO

DE LA NUEVA COSECHA
Primer corte, picado, en colizas, vendo entrega inmediata.
LO VALDIVIESO
Avenida Irarázaval 2841. — Teléfono 47, Ñuñoa
20-N

OFRECEMOS PARA ENTREGA INMEDIATA

Aceite de Linaza Inglés "Genuino"

O K

Clavos Cortados todos tamaños

ALFREDO NUÑEZ y Cía.
BANDERA 575 Of. 10 CASILLA 1269
TELEFONO INGLES 1629

Adrenalina Clin

SOLUCION

Frasco chico	$ 4.00
Frasco grande	11.40
Ampolletas Adrenalina	5.20
Ampolletas Electromartiol	10.00
Ampolletas Serostenil Bouty	7.00
Cápsulas Fitina	6.40

FARMACIA OTERO
MERCED 887

Sin ninguna contra orden de las

FABRICAS

continuamos con nuestra

REBAJA

ZAPATON acharolado taco esmaltado	$ 18.00
ZAPATON acharolado, horma puntuda	20.70
ZAPATON acharolado taco suela	20.70
ZAPATON acharolado taco Luis XV	25.00
ZAPATILLA acharolada 1 traba	18.00
ZAPATILLA acharolada 1 traba, horma moda	21.00
ZAPATILLA acharolada 1 traba taco suela	20.70
ZAPATILLA acharolada traba moda, taco cubano	24.00
ZAPATILLA acharolada traba moda, taco Luis XV	26.00
ZAPATILLA cabritilla negra 1 traba	14.50
ZAPATON cabritilla negra taco forrado	14.50
ZAPATON cabritilla negra taco suela, varios modelos	16.50
ZAPATILLA cabritilla negra, taco suela	16.50
ZAPATON cabritilla negra, horma puntuda	18.00
ZAPATILLA cabritilla negra, horma puntuda	18.00
ZAPATILLA cabritilla negra, Reina	20.00
ZAPATILLA acharolada, Reina, taco francés	21.00
ZAPATILLA acharolada, Reina, taco Luis XV	26.00
BOTIN Box negro	21.00
BOTIN Box negro horma puntuda	23.50
BOTIN Box negro emplantillado	26.50
BOTIN Box negro primera	28.00
BOTIN Box negro extra	30.00
ZAPATON Box negro	21.00
ZAPATON Box negro (puntudo)	23.00
ZAPATON Box emplantillado	27.00
ZAPATON Box extra	29.00

Depósito de Calzado

A.B.C.

DELICIAS ESQUINA SAN ANTONIO

NOTA.—Esta casa, el día Sábado, tiene abierto hasta las 9 P. M.

SOCIEDAD ANONIMA
FERIA YZQUIERDO

Oficina
Estado 52
Casilla 24 D.

Establecimiento de Feria
Fundado el año 1881

Teléfonos
Oficina 2001
Establecimiento
Parque 102

En la Feria de
HOY SABADO 20

se venderán, como de costumbre, buenos lotes de

BUEYES, VACAS Y NOVILLOS

de diversas procedencias.
También se venderán:
100 VACAS mestizas buena clase gordas y para engorda.

JUAN ANTONIO GONZALEZ EDWARDS
Gerente.

NOTA.—Para evitar equivocaciones, fijarse al despachar por ferrocarril, consignar claramente:

SOCIEDAD "FERIA YZQUIERDO"

AUTOMOVIL

VENDO O PERMUTO
MUY BUENA MARCA EUROPEA
TURISMO CON GRAN CARROCERIA
Siete asientos, motor en perfecto estado
PRECIO $ 6,500
TEATINOS 86
20-N

REMATE

El 22 del presente, a las 3 1/2 P. M., en el estudio del Compromisario don Alfredo Lira Ovalle, Morandé N.o 450, se remtará la propiedad de la sucesión de don Crispín Vega.

ANDES N.os 4517 Y 4525

MINIMUM: $ 6.000

El precio se pagará con $ 4.000, al contado y el resto a 3 meses plazo. Antecedentes en el estudio indicado.

21-N

AVISOS DE REMATES

REMATE

Por acuerdo de los herederos de don Rafael Sotomayor, se rematará el día 25 de Noviembre, a las 4 P. M., en el estudio del Compromisario don Miguel A. Varas y ante el actuario don Abraham del Río, la propiedad de renta ubicada en esta ciudad, **AV. PORTALES No. 2735.**

Mínimum: $ 130,000

El precio de la licitación que se pagará; la mitad al contado es decir al firmar la escritura definitiva de venta y la otra mitad en el plazo de seis meses a contar desde el día de la licitación. La parte a plazo devenga intereses a razón del 8 por ciento anual y queda garantida con hipoteca de la propiedad.

La propiedad no tiene ningún gravamen.

Fué tasada en 1918 en la cantidad de 172,000 pesos.

Bases y antecedentes en la oficina del actuario.

REMATE

EL 29 DE NOVIEMBRE, a las 4 P. M., en el estudio de don Humberto Trucco, Bandera N.o 168, se rematará ante el Notario don Manuel Gaete Fagalde, la casa

Carmen 558. — Mínimum: $ 70,000

El precio se pagará reconociendo deuda al Banco Hipotecario de Chile por $ 16,000 y el resto con una tercera parte al contado otra tercera parte a 6 meses y el saldo a un año plazo.

Espléndida casa-habitación de 2 pisos. Sólida y elegante construcción.

Verla de 10 A. M. a 4 P. M.

Remate del Menaje de Casa

POR CAMBIO DE RESIDENCIA

DE LA SEÑORITA GRACIELA VARELA

EL LUNES 22 a las 2 P. M.

Victoria 743

ENTRE SAN FRANCISCO Y SANTA ROSA

SALON. — Rico piano alemán, amoblado salón estilo inglés, pedestales, cuadros, alfombra de centro de una pieza, lámpara eléctrica, cortinas, etc.

DORMITORIOS. — Dos catres de bronce, juego dormitorio de nogal con mármol plomo, alfombra, mesa centro, cuadros, juego lavatorio, catres de fierro, sillas tapizadas, repisas y otros.

COMEDOR. — Aparador con mármol y espejos, vitrina, juego de cristal, servicio porcelana, servicio plaqué, jarros cristal, pedestales, mesa comedor, carpetas, manteles, servilletas, sillas, cuadros, reloj campana, copas cristal, vasos, dos servicios de plaqué para té, bandejas, etc.

VARIOS. — Paragüero con espejo, mesas, dos sillones, un sofá y mesa al laqué, cocina económica, ollas, platos, lavaplatos, baño, varias plantas finas y muchos otros objetos a la vista desde mañana.

Julio A. Vargas R.,
MARTILLERO.

Ordenes: COCHRANE 1281.

Ventajoso Remate

Por acuerdo de los herederos de la sucesión de DON ALBERTO PRADO MARTINEZ, ANTE EL ARBITRO DON ALFREDO URZUA U. Y EN SU ESTUDIO, BANDERA 220, se rematará el 2 de **DICIEMBRE, a las 4 P. M.**, la casa y sitio situado en la **Avenida de las Delicias N.o 281, por el mínimum de**

$ 200,000

que se pagan con $ 102,000, más o menos, saldo a que se encuentra reducida una deuda hipotecaria primitiva de $ 120,000 con $ 60,000 al contado y el resto a seis meses.

Bases y antecedentes en el estudio del compromisario.

REMATE JUDICIAL

DE MENAJES DE CASAS

Por órdenes del 1.o y 4.o Juzgado Civil.—Juicio **PARADA con MULLER.**

Hoy Sábado 20 a las 2 P. M.

1290 - COMPAÑIA - 1290

—: HAY :—

SALON.—Piano media cola, alfombras de una pieza, lámparas a gas y eléctricas, 6 amoblados de asiento en estilo inglés nogal y Luis XV con tapiz de seda, lana y felpa, **cortinajes de seda, consolas y espejos dorados,** cuadros al óleo, **escritorio para señora,** mesas de centro de nogal, **sillas y pedestales dorados,** grabados, 2 esquineros dorados, banquetas, 1 boul con bronce, espejo veneciano, etc.

ESCRITORIOS.—Lámparas a gas, alfombras de una pieza, escritorios ministros y medio ministros, 3 escritorios de cortina de **roble y lingue, estantes para libros de roble, prensa para copiar,** 3 amoblados de cuero, **1 id. de Viena importado,** 1 cajita de fondos **de madera, máquina de escribir,** rifles Máuser, cuadros, etc.

COMEDORES.—Lámparas a gas, alfombras, **6 amoblados de comedor en estilo inglés,** Renacimiento con espejos lunas cortadas y mármoles, mesas de correderas y fijas, sillas de cuero y junco, **cristalería, cuchillería,** alcuzas, paneras, escabecheras, bomboneras, y servicios **de té de plaqué, carpetas de mesa,** manteles y servilletas, cuadros al óleo, **una linda batería para cocina, de cobre en perfecto estado;** reloj colgar.

DORMITORIOS.—Lámparas, alfombras, 5 juegos de dormitorios en estilo inglés color caoba natural y al laqué, con roperos de 1, 2 y 3 cuerpos con espejos lunas cortadas, **catres de bronce,** colchones, **divanes, servicios de lavatorio, frazadas, colchas,** roperos, peinadores, cómodas y veladores sueltos, catres de fierro con bronce, **cuna para guagua,** amoblados de asiento, cuadros santos, máquinas de coser, etc.

VARIOS.—Cocinas económicas y a gas, mesas de cocina, **amoblado de junco para hall,** paragüeros con espejos, pupitre para niño, alfombra de escala, plantas, pedestales, **silla para guagua** etc.

ENRIQUE MANDIOLA E.
Martillero de Hacienda.
20-N

REMATE DE VALIOSAS JOYAS

De la Sucesión de la señora Teresa Ovalle de Pinto

HOY SABADO 20, A LAS 11 A. M.

CASA "RAMON EYZAGUIRRE"

1262-AGUSTINAS-1262

HAY:

Un par de solitarios grandes con peso aproximado de 18 kilates, **un prendedor con un solitario** con peso aproximado de 7 kilates, un prendedor de perla grande rodeada de brillantes, anillos marquesas de brillantes y granate, otros anillos de perlas y amatistas con brillantes, aros de rubíes con brillantes y otros de brillantes con esmalte, cadena de oro con monedas, alfiler de sombrero con brillantes, etc., etc.

Jorge y Víctor Eyzaguirre H.,
MARTILLEROS DE HACIENDA.
20-N

REMATE

Por liquidación de la Sociedad se rematará el gran

MOLINO "MARÍA" DE LLO-LLEO

(Ubicado junto a la Estación Llo-Lleo del Ferrocarril a San Antonio)

El Jueves 25 de Noviembre a las 3 P. M.

ante el Notario don Fernando Errázuriz Tagle y en su oficina, Bandera 345.

POR EL MINIMUM DE $ 550,000

Pagaderos en tres parcialidades: al contado, tres y seis meses plazo, con el 8 por ciento de interés.

Se comprenden en el remate: las bodegas, casas, desvío del Ferrocarril, maquinarias, instalaciones, 12,800 metros de terreno, útiles, enseres, etc., etc.

El molino es una gran construcción de cinco pisos de fierro y cemento, con maquinarias recién instaladas, de primer orden, conforme a los últimos adelantos del ramo.

Tiene una capacidad productora sobre 700 quintales diarios. Los edificios y maquinarias cuestan más de 1.400,000.

Está a unos metros de la Estación.

Títulos y antecedentes en el estudio del abogado don JORGE ERRAZURIZ TAGLE, Amunátegui 301, de 2 1/2 a 4 P. M.

REMATE

Por acuerdo de los interesados de la sucesión de doña Teresa Ovalle Vicuña de Pinto y por resolución del señor juez árbitro don Antonio Varas H., se ha señalado el día 3 de Diciembre próximo, a las 3½ P. M., para el remate de las propiedades ubicadas en la calle de Las Rosas esquina de San Martín Nos. 1490, 1494 y 1476, por los siguientes mínimums:

Propiedad de la calle de Las Rosas 1476, $ 60,000.

Propiedad de la calle Las Rosas esquina de San Martín, $ 190,000.

El precio se pagará en dinero, con una tercera parte al contado, otra tercera parte a seis meses y la otra tercera parte a un año plazo, con más el interés del 8% anual.

El remate tendrá lugar en el estudio del señor juez compromisario, Huérfanos 1381.

O. DARRIGRANDI, Actuario.

LA NACION

Santiago, 20 de Noviembre 1920

LA ESTERILIDAD PARLAMENTARIA

El honorable diputado por Santiago, señor Herrera Lira, ha llamado la atención hacia la esterilidad de la Corporación de que forma parte.

Es satisfactorio que en el seno de ella misma se alce una voz que se haga eco de un concepto que se ha esparcido ya demasiado en el ánimo público.

La Cámara sesiona pero no trabaja.

Su boletín diario es extenso, a veces fatigoso a fuerza de ser largo, pero no hay allí nada que signifique un buen impulso en la dirección política del país, un progreso en la legislación, un mejoramiento de sus servicios administrativos.

Hay un mal, y un mal profundo que está produciendo esta catalepsia legislativa y que nos va dejando distanciados en el camino que hoy recorren afanosamente los países del mundo.

Es difícil precisar las causas de este mal. El cambio de Gobierno, la división de los partidos, en creciente indisciplina, las preocupaciones de la próxima reelección, todo eso explica un poco lo que pasa, pero no es bastante.

Hay algo más. En otros tiempos el país ha pasado por situaciones políticas si no análogas a lo menos que tienen alguna semejanza a la actual, y el Congreso ha prestado a los negocios públicos la atención que ellos requieren.

Hoy la situación no sólo tiene las características de una renovación presidencial y parlamentaria, sino que el país se encuentra bajo el peso de necesidades y apremios que pocas veces ha presenciado en su historia política.

El estado de nuestras relaciones exteriores no sería tal vez bastante para mover la opinión, porque hay a este respecto una inercia que aflige el espíritu; pero la situación de la Hacienda Pública, que afecta al valor de la moneda, al desarrollo de la economía nacional, al costo de la vida y como consecuencia al bolsillo de todos los chilenos, es algo que sigue y se agrava sin que el Congreso demuestre la preocupación dominante que ella merece.

¿Hay quiebra de autoridad y descenso en el civismo nacional? ¿Falta en el Gobierno esa influencia eficaz que permite gobernar? ¿No tiene el Ministerio la autoridad suficiente para llenar sus deberes y atender a las necesidades públicas? ¿O el Congreso abandona la tarea que le incumbe y deja de asumir la responsabilidad que le corresponde?

Son estas las interrogaciones que, claras o difusas, se oyen por todas partes; y todos se preguntan no sin alarma ¿a dónde vamos?

El país, que ha sentido hace poco un sacudimiento de renovación para la constitución de su Poder Ejecutivo, ¿no verá también la necesidad de hacer lo mismo para constituír el nuevo Poder Legislativo? No se pensará que es tiempo de que los flojos, los incompetentes, los indisciplinados, los que ocupan un puesto y no lo desempeñan, los que asumen una responsabilidad y no la llenan, los que tienen un sillón que es una alta tribuna y sólo lo utilizan para hablar de cosas inútiles o para formar querellas o servir intereses mediocres, ¿no pensará el país que es tiempo de que todos ellos, cualquiera que sea el partido a que pertenezcan, se dediquen a labores diversas de las labores legislativas? ¿No pensará el país que lo que necesita son hombres de trabajo y de previsión, útiles y prácticos, competentes y disciplinados y que ya es tiempo de reaccionar en contra de la esterilidad parlamentaria?

No se diga que, al hablar de esterilidad parlamentaria, lo hacemos cediendo sólo a la fuerza del hábito; porque esa esterilidad resalta en el simple examen de las actas de sesiones, en las que si alguna vez se encuentra una indicación o un debate acerca de asuntos de verdadera importancia, por excepción únicamente se comprueba una gran ley definitivamente despachada.

Si nos atenemos a la tabla formada, veremos que de los ocho proyectos sobre legislación social incluídos en ella—y acerca de los cuales hemos llamado la atención en artículos editoriales, —ni uno solo ha sido despachado y sólo para alguno de ellos ha habido la misericordia de una referencia incidental.

Y si son graves exigencias de la conveniencia nacional las que imponen el pronto despacho de esos proyectos, no lo son menos las que aconsejan por manera imperativa la sanción de todos los demás incluídos en la tabla de sesiones extraordinarias. Son también, y en cierto modo, razones de justicia social las que informan el proyecto llamado de gratificación a los empleados públicos, cuyos sueldos han alcanzado una desproporción miserrima ante el alza general de los precios; lo son de progreso institucional y administrativo las que inspiran el proyecto sobre creación de un Ministerio de Agricultura, Trabajo y Previsión Social; y en general, cada una de las trece leyes en germen que durante dos meses de debates estériles han permanecido durmiendo el sueño de las comisiones, responde a necesidades igualmente urgentes e imperiosas.

La ausencia de un verdadero espíritu de trabajo, ese espíritu constructivo que caracteriza a los Parlamentos en esta época de renovación, ha hecho que la Honorable Cámara no haya logrado aún llegar a una conclusión definida en el ya largo debate sobre organización de la Asociación de Productores de Salitre; a la misma causa debemos atribuír el que no se haya logrado hasta hoy obtener de la Cámara la sanción de las reformas tributarias pendientes ni de la reforma del Arancel Aduanero tan insistentemente reclamada por necesidades inmediatas de la situación del Erario y las superiores consideraciones de nuestro progreso industrial. ¡Con decir que ni aún los proyectos de aumento de los derechos de exportación de los boratos, las carnes congeladas, cueros y crines, no obstante haber sido considerados de preferencia por la propia Cámara al consignárseles en la tabla, han obtenido su despacho! Y lo que lamentamos con respecto a estas leyes urgentes de orden económico y financiero, debemos también deplorar acerca de las importantes modificaciones propuestas en nuestra Legislación Civil y las leyes de fomento de la Marina Mercante.

¿A qué seguir en esta minuciosa y poco grata enumeración de lo **que no ha hecho** la Cámara de Diputados?

Hubiéramos querido poder dar cuenta de una extensa y fecunda labor de esta rama del Congreso; y sólo podemos anotar una esterilidad que justificaría las críticas más acerbas y que acaba de ser reconocida por el honorable diputado por Santiago, señor Herrera Lira. Con él, creemos "que la situación por qué atraviesa el país es sumamente grave y se requiere el esfuerzo de todos los buenos ciudadanos para coadyuvar a las labores que el Gobierno tiene en su mano".

Estas palabras, partidas desde los bancos conservadores son un reproche para la Cámara, pero es también un compromiso de cooperación y de trabajo que los elementos liberales deben recoger y aceptar, poniéndolo desde luego a buena prueba con su propio ejemplo.

LA ULTIMA HUELGA EN LA ZONA CARBONIFERA

La situación obrera en la región carbonífera está nuevamente de actualidad, con motivo de las dificultades recientemente surgidas en Lota, en donde las faenas han vuelto a paralizarse con las consiguientes perturbaciones generales en los transportes ferroviarios.

Desde el 10 de Marzo último, fecha en que se inició la gran huelga a que se puso término sólo a principios de Mayo, puede decirse que la vida y el trabajo en la región carbonífera no son normales. Las faenas se han reanudado en diferentes ocasiones, el trabajo ha llegado a veces a intensificarse en forma que ha parecido recuperar su pasada actividad, pero nuevas dificultades surgen; las mediaciones y los arbitrajes se multiplican, y cuando todo parece conjurado definitivamente, otra huelga despierta el problema con la misma gravedad de siempre.

Creemos que se impone una política definitiva del Gobierno, para concluír de una vez por todas con la repetición de los hechos que comentamos. Las huelgas en la región carbonífera tienen una importancia capital para la vida de la República, ya que la falta de carbón se traduce principalmente en una crisis permanente de los transportes ferroviarios, y esto trae aparejado el mal abastecimiento de las poblaciones, el encarecimiento de las subsistencias y el desequibrio en el presupuesto ferroviario.

Hemos tenido la capital a obscuras durante muchos meses, durante algún tiempo debieron suprimirse trenes de pasajeros y de carga, y en todas partes encontramos pruebas palmarias de los transtornos que trae consigo la situación de constante inquietud que reina en las minas de carbón.

En los diarios de ayer se ha publicado una nota firmada por el presidente del Consejo de la Compañía de Lota y Coronel, en la que hace presente la gravedad que encierra para esa Compañía y otras de la misma región, el reciente conflicto. "Debido a un choque entre el pueblo y la fuerza armada que tuvo lugar el Domingo en Lota Bajo, dice la nota, es decir, por un motivo enteramente ajeno a la Compañía y sin que se haya presentado una queja o una petición a la Administración, los obreros de todos los establecimientos han dejado de asistir a sus faenas desde el Lunes inclusive y por consiguiente están totalmente paralizadas desde ese día las minas de Lota, Buen Retiro, Coronel, Playa Negra, Curanilahue, Plegarias y Colico".

Más adelante la nota de la Compañía hace presente que, con motivo de la situación incierta que ha pasado a ser la permanente en las minas de carbón, la producción de éstas se ha reducido en forma realmente notable. Tomamos de esa nota los siguientes datos: antes de la gran huelga de Marzo del presente año, la producción de las minas de Lota fué, término medio, de dos mil ciento veinte toneladas diarias, con un promedio de ochocientos setenta y ocho kilos de carbón por hombre que trabajaba en las minas; en la actualidad esa producción ha descendido a mil cuatrocientas cincuenta y nueve toneladas con un término medio de quinientos un kilo por hombre. Estos números demuestran que, al mismo tiempo que ha disminuído la producción de carbón en un cuarenta por ciento, el trabajo de extracción ha encarecido en otro tanto por ciento igual. De aquí deducen las Compañías que puede llegar el momento en que se vean en la necesidad de paralizar sus minas, de lo cual resultaría una situación de tal gravedad, que no necesita comentarios.

Sin conocer en todos sus detalles los antecedentes del último conflicto, vemos, sin embargo, que todos están de acuerdo en que la causa inmediata fué la exigencia de algunos obreros para entrar a un biógrafo, cuyo local ya estaba lleno; la lucha en la puerta, las piedras lanzadas y la acción de la fuerza pública que hace fuego imprudentemente sobre el pueblo, matando a un obrero e hiriendo a varios.

El presente conflicto no ha debido producirse de acuerdo con los términos del convenio de 13 de Octubre último ante el mediador señor Rivas Vicuña, y producido, su sanción debe entregarse a las autoridades judiciales; pero entretanto, el Gobierno debe estudiar sin dilación cuáles son las causas ocultas que producen el malestar existente en esa rica región, y proceder con toda energía a subsanar los errores que puedan haberse cometido, y a extirpar las causas de ese mal.

El diputado demócrata señor Paredes, en un discurso pronunciado anteayer en la Cámara, terminó sus observaciones con las siguientes palabras, en que pide lo mismo:

"Como una paralización prolongada de la industria del carbón puede traer graves y fatales consecuencias para la economía nacional, para los más vitales intereses del país, y como hay de por medio derechos, libertades e intereses que están amenazados, se impone una acción pronta y eficaz, justiciera y enérgica de los Poderes Públicos".

Y en realidad, el Gobierno debe concretar su acción inmediata a conseguir que los obreros reanuden sus labores, pero después debe estudiar decididamente el problema que en esa región se ha planteado y resolverlo sin contemplaciones ni debilidades para con los que resulten culpables.

LOS INDULTOS POR FESTIVIDADES NACIONALES Y LA POBLACION CARCELARIA

La triste población carcelaria del país entero ha comenzado a agitarse a impulsos de la duda y de la esperanza, al tener conocimiento de la presentación al Senado de un proyecto de ley, por el cual y en conmemoración del Centenario de Magallanes se concede un indulto a los reos condenados a algunas de las gradaciones que comporta la pena de presidio menor, por delitos que han sido lógicamente de un carácter menos grave que un verdadero crimen.

La libertad es una de las tendencias y de las ambiciones más características de la naturaleza y de la vida misma de los seres, sin excepción de especies. En el fondo: libertad y felicidad vienen a ser sinónimos en las ecuaciones del alma.

Se comprende bien entonces que los que sufren la ignominia y la miseria inaudita, que nuestro atraso ha erigido en el régimen de los establecimientos penales, pasen hoy por un período de honda expectación.

Somos en principio contrarios a la práctica de celebrar fiestas magnas de la República, por medio del lanzamiento a la calle de centenares y de millares de presos, puestos en libertad por categorías y no por orden de buenas cualidades. Comprendemos que se haga gracia de la vida en homenaje a las grandes etapas del civismo de un pueblo a los condenados al patíbulo, pero en ningún caso podríamos aceptar que en aras de un sentimiento de piedad muy comprensible, se llegue al extremo opuesto de abandonar las consideraciones más elementales de la defensa social.

Hasta hoy se ha vuelto a la vida libre a muchos individuos que merecían esta gracia. Pero también han salido con ellos innumerables más que no estaban regenerados, que por el contrario habían acumulado elementos de reincidencia en la frecuentación de criminales avezados. Y el resultado ha sido un recrudecimiento de los hechos delictuosos y, casi invariablemente, la vuelta a la prisión de los liberados en un momento de magnánimo perdón legislativo.

No debe repetirse este espectáculo. No es posible abandonar los fines medicinales que, junto con la expiación del delito cometido, persigue científicamente la sanción penal establecida por las leyes.

Hay en la Penitenciaría, en las cárceles y presidios muchos desgraciados que han cometido delitos que recorren toda la escala de la penalidad y que están allí hace muchos años, sin esperanzas de caer dentro de los límites de ningún indulto. Generalmente se cree aquí que los reos condenados a presidio menor, son mas dignos de ser indultados que sus desgraciados compañeros que deben cumplir penas más largas.

Pero es evidente que dentro de la naturaleza humana, ninguna ley establece que la gravedad misma del delito cometido sea el seguro barómetro de los malos instintos y de la mentalidad torcida del delincuente. Nivelados bajo el impulso enceguecedor de un momento de extravío y hasta de locura, todos los prisioneros de nuestras cárceles tienen derecho a ser mirados en conjunto con igual piedad.

Más que eso: una prolongada permanencia en un establecimiento penitenciario permite a sus directores darse cuenta cabal del grado de regeneración y de arrepentimiento alcanzado por cada uno de sus subalternos. Individuos hay condenados a presidio mayor, que tienen bien ganada su libertad, que han entrado por un cambio completo de carácter y de costumbres y que merecen en cierto modo ser devueltos a la colectividad como elementos útiles y ya purificados por una expiación total de sus crímenes. En cambio hay muchos, condenados a delitos menores, que son criminales avezados que aguardan únicamente la ocasión de ir subiendo la cuesta de la horca.

Vale más entonces, si ha de acordarse ahora un indulto, hacerlo en forma más humanitaria y conveniente para la sociedad. Tomar la ficha de antecedentes de cada penado, ver cuáles son los que pueden volver al mundo sin peligro para sus semejantes y darles cancelada su cuenta con la vindicta pública. Habría en este procedimiento un estímulo considerable para la regeneración de los que, permaneciendo esta vez entre cuatro paredes, sabrían desde ahora que la esperanza de la libertad sigue de cerca al esfuerzo por hacerse hombre honrado y hombre útil, hasta borrar de su personalidad la sombra del que en un día aciago fué criminal por no tener el carácter y la educación moral suficientes para reprimir sus malas pasiones.

Un perdón concebido en esta forma es simpático y es prudente. El indulto a granel por categorías y el indulto con exclusiones sistemáticas no produce ningún efecto benéfico ni constituye, como hemos dicho, un modo de celebrar las grandes efemérides nacionales.

Y si se quiere todavía ser indulgente con los que cometen faltas o delitos menos graves, estúdiese el modo de dejarlos fuera de la cárcel, en libertad provisoria y convenientemente arraigados y vigilados. Es lo que dispone la ley francesa. La primera condena se suspende o se aplaza. Si el condenado reincide, sufre entonces el máximum de las dos penas en conjunto. Y la sociedad sabe a qué atenerse respecto a él.

EN ARRIENDO

Ofrecemos entre otras:

Cochrane, cerca de Alameda	$ 500
Delicias, cerca Brasil	500
Monjitas, frente Forestal	400
Miraflores	300
Almirante Barroso .	700
Av. Central, Ñuñoa, amoblada	1,000
Av. Pedro Valdivia, amoblada	2,500
Av. Providencia . . .	400

Freudenburg y Balmaceda

330 MORANDE 330

QUININA EN FORMA SUPERIOR NO AFECTA LA CABEZA

Por motivo de su efecto tónico y laxante, el **LAXATIVO BROM QUININA** es superior a la Quinina ordinaria. No produce nerviosidad ni malestar en la cabeza. Téngase en cuenta que sólo hay un "Bromo Quinina". La firma de E. W. GROVE, en cada cajita.

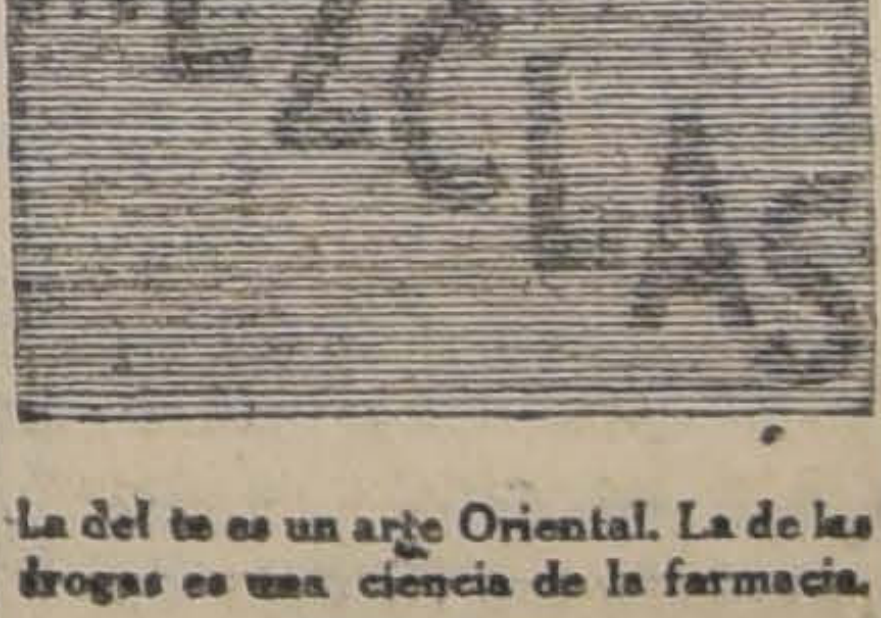

La del te es un arte Oriental. La de las drogas es una ciencia de la farmacia.

El Ungüento

PINKOLO

es una mezcla de drogas de reconocidas virtudes curativas en el tratamiento de las enfermedades de la piel y del cuero cabelludo. De venta en todas las droguerías.

Sobre la Doctrina Monrroe

A propósito de un reciente editorial de LA NACION

Por culpa de una de las tantas deficiencias del servicio postal entre la capital y San Bernardo, sólo hoy pude imponerme del certero juicio de LA NACION sobre nuestros deberes ante la existencia confirmada de la doctrina de Monroe. Sin este retraso, habría expresado, hace 24 horas, mis francos parabienes al hábil autor de ese artículo. Lo hago ahora, apremiado por el tiempo, en términos rápidos e incompletos.

No es dudoso — y esta verdad trabaja sorda y estérilmente la conciencia de los pueblos latinos de América desde su cuna y en todas sus etapas de vida independiente, — que, en presencia de la fórmula política del Presidente Monroe, escudo continental y eventual espada de combate, no les cabe a nuestras Repúblicas otra ruta que la de fortalecerse y hacerse individualmente respetables, unir en seguida en un solo haz colectivo las diversas respetabilidades individuales y, una vez amalgamadas, figurar, como entidad grande, reconocida y respetada, en el conjunto de las dos Américas y del mundo.

Nuestra prensa enuncia, por centésima vez y hoy en conceptos vigorosos y transparentes, que vienen muy al caso en hora particularmente delicada para el porvenir de esta parte del globo, el deber, la necesidad, la imperiosa conveniencia en que están y no han dejado jamás de estar los Estados latino-americanos, de acometer y proseguir recta, lógica, progresivamente, la natural construcción de ese gran edificio de su unión cooperativa y fraternal, libre de suspicacias, de cuestiones, de reservas mentales, como medio único de ocupar el sitial a que están llamados cuando sepan coordinar y condensar los inmensos recursos y fuerzas morales que yacen incipientes o muertos en el seno de su sociedad e inmensos territorios.

Pero, con sobrada razón, se advierte que esa empresa constructiva y de acción internacional americana encaminada a un acercamiento consciente y sistemático, permanece siempre vaga, flotante en la región de los ideales, a punto que ha llegado a ser calificada de quimérica e irrealizable por algunas mentes desencantadas. Y, en verdad, da mucho qué pensar la desorientación, el retroceso que han sufrido y sufren los anémicos intentos del pan-latino-americanismo.

El más reciente de todos, el llamado del A. B. C., que pareció en un momento, poder servir de piedra angular a la estructura que empezaba a levantarse, ha quedado detenido en calidad de desnudo andamio que de muy poco uso ha resultado hasta la fecha. A este paso, el mundo que nos observa no podrá depositar confianza alguna en nuestra capacidad de llevar a bien tan provechoso y plausible plan, cuya consecución, al beneficiarnos a todos nosotros, redundaría también, por muchos capítulos, en interés de la humanidad entera.

La trabazón de todas las actividades en el Continente no sólo daría pleno vigor a su desenvolvimiento económico, sino que haría desaparecer por necesidad de su seno las rivalidades y disensiones y ofrecería un ejemplo de fraternidad y de cordura a la conturbada actualidad del mundo. De esas actividades deberá surgir un bien que, por irradiación, repercutirá muy prontamente en todas direcciones y dará su verdadera significación a la política interamericana, que debe desarrollarse en lo que tiene de sano, equitativo y provechoso para las dos grandes colectividades del Continente.

Si hemos de eslabonar algo sólido en este sentido, es necesario que empecemos por poner el orden y afirmar el progreso dentro de nuestra casa. Sin este requisito fundamental, las energías, las clarividencias de nuestros dirigentes se perderán en el vacío y los peligros que se diseñan en el horizonte tomarán cuerpo cada vez más amenazantes. Sólo nos quedará el desconsuelo con el derecho de seguir lamentándonos al deplorar tanta ceguera, tanta imprevisión, que nos llevarán fatalmente al desprestigio y a la decadencia, si no sabemos reaccionar a tiempo.

Los antecedentes históricos de la doctrina Monroe, su mente primitiva, su actual interpretación, tales como han sido descritos en el artículo que comentamos, están comprobando que nuestras Repúblicas no deben, sin acción propia y activa, dejarse arrastrar por la corriente ni hacer reposar sobre el poder y el prestigio ajenos, su seguridad y prosperidad futuras. El primer paso tiene franco el buen camino del trabajo, del tesón, de la disciplina social y gubernamental de todos y cada uno de los Estados latino-americanos, y, en seguida, la estrecha amalgamación de todas sus fuerzas hasta presentar un frente único, permanente y considerable. "Todos para uno y uno para todos", debe ser nuestro lema continental.

MARCIAL A. MARTINEZ DE F.
Chacra "Serena", San Bernardo.

DonArturo

CIGARRILLOS

Por su fragancia, calidad, presentación y precio no tienen rivales.

14 CIGARRILLOS
HABANOS EXTRA

$ 0.80

Guarde Ud. las cajetillas vacías y canjéelas por 5 centavos cada una en

S. ANTONIO 514
TELEFONO INGLES 8

Ventas al por mayor.

11-N

Colchones

A los comerciantes, dueños de Hotel y establecimientos de beneficencia, ofrecen a precios sin competencia.

Fabrica, Copiapó 333

Al llegar a Maestranza.—

11-D

Pintura Inglesa «Tricolor»
3 Y 4 ESTRELLAS
Pintura «Vencedor»
4 ESCUDOS
Aguarraz «Arbolito»
y «Tricolor»
Aceite de Linaza «Pintor»

Pida en las Mercerías y Almacenes de Pintura.

La política continental de los Estados Unidos

(Al señor senador don Eliodoro Yáñez)

El editorial de LA NACION del Martes presenta con caracteres bien definidos el momento internacional en que va a iniciarse la política exterior de la nueva Administración de los Estados Unidos, y avanza las proyecciones que esa política marcará en este Continente.

Hasta hoy, el Panamericanismo no se ha traducido en ninguna acción realmente diplomática que haya sido el resultado de una inteligencia entre todas las Cancillerías de Norte y Sur América.

Hubo una situación de prueba de esta solidaridad continental a fines de 1914, y falló precisamente el Gobierno que había de darle más autoridad y prestigio al acto internacional de conjunto que debía realizarse.

En las costas occidentales de Sur América, se desplegaba en aquella oportunidad por las potencias beligerantes una actividad naval que producía graves perturbaciones en el comercio marítimo y en la vida económica de estos países, cuyo tráfico se realizaba casi en su totalidad en buques ingleses y alemanes. Era de indispensable necesidad modificar la aplicación de las disposiciones de La Haya en la parte relativa a la provisión de carbon que un buque beligerante podía tomar en un país neutral. En el hecho, haciendo uso de esa disposición, los buques alemanes obtenían combustible para llegar a un puerto de su nacionalidad y lo empleaban en continuar sus correrías de destrucción del comercio de los aliados, convirtiendo así, al amparo de leyes internacionales, los puertos neutrales en bases de operaciones navales.

El Ministro de Relaciones Exteriores de Chile, don Manuel Salinas, inspirado en un alto concepto de solidaridad continental, buscó la cooperación de todos los Gobiernos de América para limitar el alcance de las prescripciones de La Haya en forma que respondieran al verdadero espíritu de aquella Convención Mundial que quería que realmente la neutralidad fuera un hecho en casos de guerra.

Los diversos Gobiernos acogieron con simpatía la proposición y radicaron en manos de sus representantes en Wáshington su estudio y resolución. Ese acuerdo no llegó a producirse porque faltó el interés del Gobierno de los Estados Unidos, que no quiso entrabar su futura acción diplomática respecto a los beligerantes mediante la aceptación de la primera de las medidas que podía ligarlo en el porvenir a una acción de conjunto con los demás países americanos en el desenvolvimiento de la Gran Guerra.

Si ese era el interés de los Estados Unidos, hizo bien en adoptar esa actitud.

Pero no fué consecuente, tres años más tarde, cuando pretendió que todos los países de América se incorporaran a la guerra contra los Imperios Centrales, sin causas propias y sólo por un sentimiento de solidaridad con los Estados Unidos.

La negativa de Chile y la República Argentina para deferir al deseo de los Estados Unidos fué digna y levantada; mantuvieron su neutralidad porque carecían de motivos propios para abandonarla.

MILES FALWORTH.

La tonelada-kilómetro

Sí; estamos de acuerdo con el colega señor don Roberto Torretti en varios puntos de su elocuente exposición del día 18, y creemos que él también luego apreciará la tonelada-kilómetro en los demás alcances que le atribuye el que subscribe.

Que esta unidad equivalente a un gasto de carbón en los trabajos de arrastre, mide también la actividad gruesa de la Empresa en los servicios, nadie puede dudarlo, porque un mayor consumo de combustible indica mayor trabajo asalariado de fogoneros que lo manejen, de maquinistas que lo aprovechen, de jefes de tráfico que dispongan, etc., de jefes de estación, bodegueros y telegrafistas que lo vigilen de mecánicos que reparen equipos, de dirigentes que ordenen y de consejeros que administren; en una palabra, de todo un ejército de personal que intensifique sus labores. Esto es incuestionable. Pero también es evidente que siendo la Empresa una entidad utilitaria, no basta un simple lujo de actividades vertiginosas, sino que es necesario que ellas sean de provecho para sí y para la nación chilena.

Para sí, cuidando que no haya idas y venidas infructuosas ni energía económica disipada sin provecho; para el público, cuidando que abastezca las necesidades del consumo y del comercio, porque mientras eso no suceda, las actividades del más extenso tonelaje kilómetro no contribuyen a la riqueza del país.

A. KNUDSEN.

Abril 19 de 1920.

"BOSTON"

con tabaco Maryland y boquilla ambré.

20 cigarrillos, UN PESO
Fume usted

Imdustriales

Vendo en calle Copiapó gran bodega de dos pisos, fachada de ladrillos, con subterráneo, piezas para oficinas, y casita con 5 piezas y servicios en el 2.o piso. Al fondo galpón y pesebreras. Mide 35 metros de frente por 68 metros de fondo.

Precio: $ 70.000

SITIOS

PROXIMOS A ESTACION . ÑUÑOA, EN AVENIDA . SAN EUGENIO

Vendo dos sitios con frente a tres calles. Mide 4,516 metros cuadrados, uno de ellos y 6,175 metros cuadrados el otro. Se venden en conjunto o por separados. Apropiados por su ubicación para instalar industrias o bodegas de casas mayoristas. Precio: $ 8 el metro cuadrado.

Carlos Ossandón B.

168 BANDERA 168

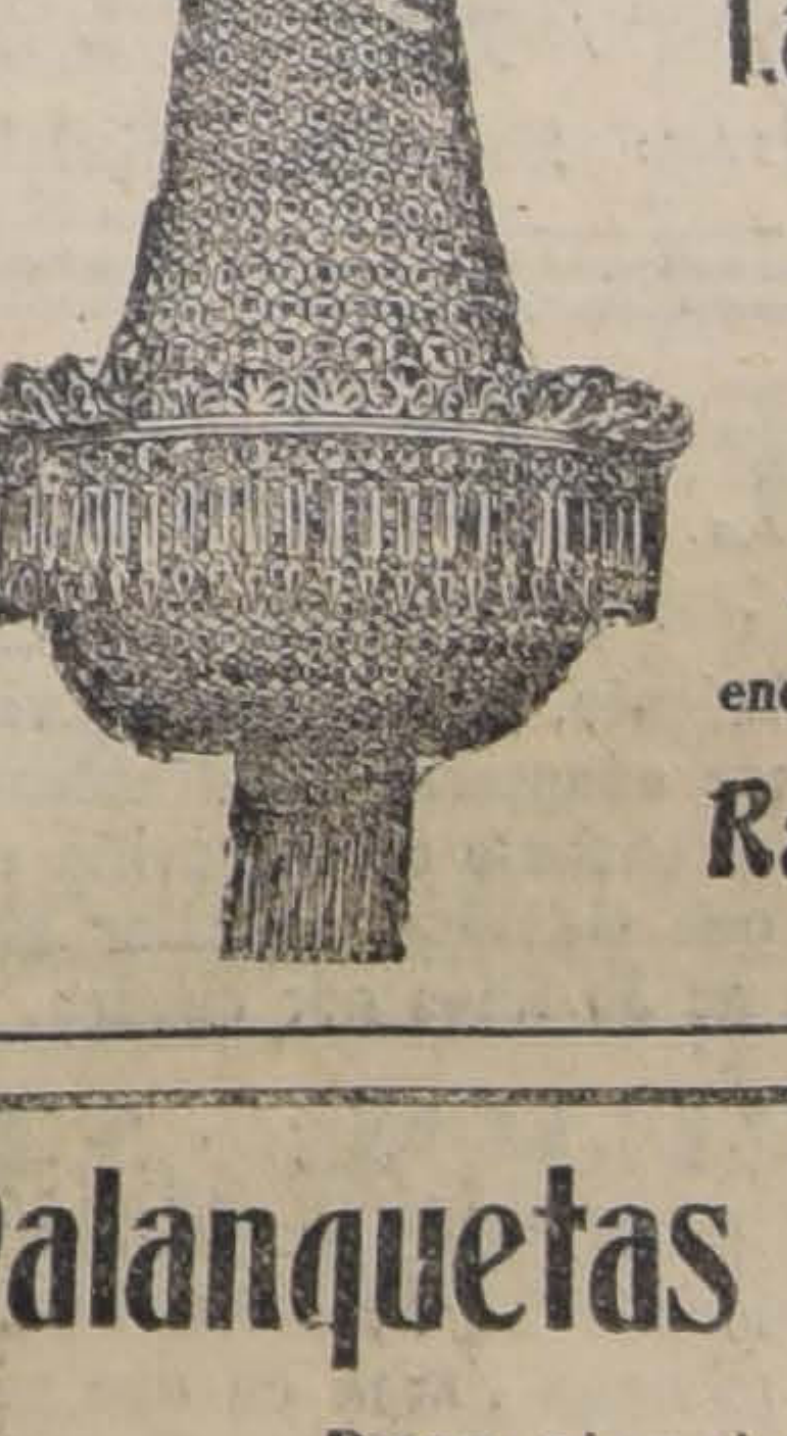

¡Llegó!

Una nueva partida de

Lámparas Eléctricas de Cristal y Bronce

Visite nuestros almacenes y encontrará lo que desea

Raab, Bellet & Co.
ESTADO 235

Palanquetas de Fierro

Para ejercicios físicos ofrece:

Fùndición Libertad

LIBERTAD 53-58

HOY PRIMER DIA

de la única gran liquidación de Calzado que por cuenta
de las principales fábricas de Santiago ofrece al público

"LA UNIVERSAL"

EN DELICIAS 2602 ESQUINA DE MOLINA

($ 1.000,000) un millon de pesos de Calzado por la mitad de su valor

Las ventas tanto sean por mayor como por menor se haran solamente al contado

Esta casa para proporcionar más facilidad al público, permanecerá abierta hoy hasta las 9.

Remitimos catálogos gratis a quien nos solicite a cualquier punto de la república; dirijir correspondencia a Correo 2 - Casilla 4602.

L. AMENGUAL

Recibimos nuevas ordenes de los fabricantes de Santiago y provincias para liquidarles todas sus existencias, dirijirse por escrito a Correo 2 Casilla 4602.

Rogamos en beneficio del público, no confunda esta liquidación con otras similares.

KOLOSAL

es la rebaja que hemos hecho en los precios de los

SOMBREROS DE PAJA

y Ud. debe aprovecharla si desea llevar una prenda elegante, muy durable y de gran moda en diferentes y hermosos estilos.

¡NO SE OLVIDE!

FABRICA NACIONAL DE
GORRAS y SOMBREROS
Delicias 2636 Fte. a Libertad o en la
SUCURSAL SAN DIEGO 1140
PASADO Av. MATTA

Nahum Rosenblitt.

¡GRAN OCASION!

CAHCRAS y QUINTAS

VENDO EN ÑUÑOA

Frente Plaza y con carros eléctricos
A la puerta, suelos muy ricos
Gran abundancia de agua
Es la mejor de Ñuñoa

Precio $ 1, $ 2 y $ 2.50 el metro
Al lado se está vendiendo
a $ 8 y $ 10 metro
Planos y datos completos en mi oficina

ALEJANDRO GREENE CRUZAT
Teatinos 86, -- Casilla 3722

20-N

Fábrica de Alhajas

DESIDERIO MELLA M.
30 San Antonio 30

Con $ 3 semanales usted puede comprar joyas, relojes, gramófonos, etct., etc. Suscríbase Ud. hoy mismo.

P-

Fundos en Arriendo

NECESITO URGENTE

De canon de $ 10,000 a $ 150,000
Presento inmediatamente
Arrendatarios de primera clase

ALEJANDRO GREENE CRUZAT
Abogado y Corredor de Comercio
Teatinos 86. -- Casilla 3722

Eduardo Rodríguez & Cía.

2855 - HUERFANOS - 2855

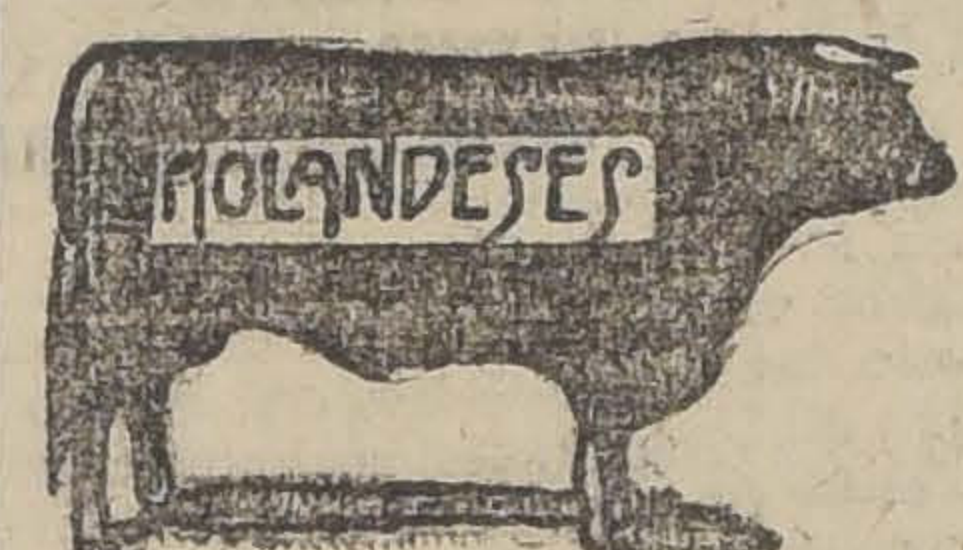

El Martes 23
A las 2 P. M.
del Fundo QUILAPALO
(MULCHEN)

11 TOROS HOLANDESES

de gran mestizaje, hijos de vacas importadas de la República Argentina, y de toros finos por cruzamiento.

Estos toros son criados a todo campo, de 2 y 3 años, aptos para la reproducción.

HOY A LA VISTA

DEL FUNDO SANTA ISABEL (SAN ROQUE).

4 Potrones y 3 Potrancas, mansos de silla y arreglados a la chilena, hijos de los potros Don Pedro III y Kacil y de yeguas 1|2 sangre de carrera; garantidos sanos y apropiados para polo.

DEL FUNDO "LOS ARRAYANES" DE COLLIGUAY.

20 Mulas mansas de carga y de silla, sanas y nuevas.
30 Potrones y yeguas de cría.
1 Burro garañón.

DE LOS Sres. MERLO Y DEL FAVERO.

9 Yeguas percheronas, mansas y diestras de tiro, todas nuevas y sanas.
1 Potro percherón, diestro de tiro.

DE OTRAS PROCEDENCIAS:

5 Vacas Holandesas de primer parto, muy lecheras, acostumbradas a lecharse sin ternero.
6 Vacas Durham paridas, de ternero chico, buenas lecheras.
30 Caballos de montura, de arado y de tiro.

EDUARDO RODRIGUEZ y Cía'

SUCESORES DEL ESTABLECIMIENTO CALVO

OFREZCO CASA HABITACION

Apropiada para extranjeros: Seis piezas de habitación y tres de servicios hall de vidrio, carros a la puerta, tres cuadras PARQUE FORESTAL, hermosa vista al cerro San Cristóbal; luz eléctrica y gas industrial.

VENDO EN CALLE PURISIMA (SIN AGENTES)

TRATAR: **Santiago Santelices R., Santo Domingo 849**

23-N

SEMILLA DE MARAVILLA MAMMOTH GIGANTE

IMPORTADA DE ESTADOS UNIDOS

Por su enorme rendimiento, su período de vegetación que es de 90 días, su rusticidad y poca exigencia de terrenos fértiles, le hace adaptarse admirablemente para ensilaje.

El ganado consume el ensilaje de maravilla como el del maíz. El ensilaje de maravilla contiene mayor cantidad de proteina, lo que significa un valor alimenticio un poco superior al maíz.

Se siembra a razón de 30 kilos por cuadra. Tenemos listo para entrega inmediata.

FREJOL ATERCIOPELADO

DOS MILLONES DE HECTAREAS sembradas en Estados Unidos, de esta leguminosa, en 1917. Sólo en California produjo un valor de 31 MILLONES DE DOLARES.

Se siembra en las mismas líneas en que se sembró maíz, no necesitando cuidados especiales y aprovechando de los mismos riegos y cultivos. El maíz asociado con frejol aterciopelado produce un ensilaje de valor alimenticio completo, enriquece los terrenos donde se cultiva y se aprovecha el terreno con dos cosechas simultáneas.

Su gran rendimiento aumenta considerablemente la producción por cuadra del forraje destinado para el silo.

Ordenes a **GONZALO CAMPO** - HUERFANOS 1148. — SANTIAGO. — CASILLA 3913

- 70 -

Máquinas Ensiladoras "Papec"

están funcionando en Chile.

Nuestro stock de repuestos está completo y tal como fué recibido lo que prueba su sólida y magnífica construcción.

Eleva el ensilaje hasta **24 metros** de altura. Es la máquina más sencilla en su manejo.

Capacidades de 5 a 20 tons. por hora listas para entrega inmediata.

Es accionada por motores desde **4 caballos de fuerza.**

GARANTIA

Garantizamos que la **"PAPEC"** cortará y elevará ensilaje perpendicularmente a la altura de **cualquier silo**, con cualquier fuerza siempre que sus revoluciones no bajen de 600 por minuto.

GARANTIZAMOS igualmente que la **"PAPEC"** cortará y elevará **más cantidad de ensilaje** con la misma fuerza que cualquiera otra ensiladora.

AGENTE UNICO: **GONZALO CAMPO**
HUERFANOS 1148 - SANTIAGO - CASILA 3913

NOTAS POLITICAS Y PARLAMENTARIAS

LA ELECCION DE MESA DE LA CAMARA PRODUCE LA CRISIS TOTAL DEL GABINETE

Los Comitees Ejecutivos de la Alianza Liberal se ocupan ayer de la distribución de candidaturas, cuyo estudio queda pendiente para la próxima semana

La Unión Nacional ofrece por cable al señor Valdés Cuevas la candidatura senatorial por Colchagua

La Mesa del Partido Liberal Aliancista dirige mañana un manifiesto al país

EL DIRECTORIO GENERAL LIBERAL DEMOCRATICO APLAZA PARA 1921 LA CONVENCION DEL PARTIDO

EL EMPRESTITO DE LOS FERROCARRILES

El Directorio Departamental Nacional y la Asamblea Liberal Democrática fijan hoy el número de sus respectivos candidatos a diputados

CRISIS MINISTERIAL

La elección de Mesa directiva de la Cámara de Diputados, efectuada anteayer, ha producido la crisis total del Ministerio García de la Huerta-Aldunate.

En efecto, los Ministros de la Alianza Liberal, señores Luis Aldunate, Francisco Garcés Gana y Armando Jaramillo, se reunieron ayer, a las 11 y media de la mañana, y firmaron su renuncia, fundados en que la elección de una Mesa unionista para la Cámara no refleja la situación política que han servido en el Gobierno.

Los Ministros unionistas señores Pedro García de la Huerta, Lorenzo Montt y Ladislao Erárzuriz, acordaron, poco después, resignar sus cargos por solidaridad con sus colegas aliancistas. La renuncia será firmada hoy.

En los círculos políticos se estimaba anoche que el Presidente de la República, señor Sanfuentes, no daría curso a las renuncias de sus secretarios de Estado, en tanto no se aclare definitivamente la situación de los partidos políticos en la Cámara.

COMITEES EJECUTIVOS DE LA ALIANZA

En la presidencia de la Cámara de Diputados se reunieron ayer los comitées ejecutivos de la Alianza con asistencia de los señores Tomás Ramírez, Pedro Aguirre Cerda, Octavio Maira, Carlos A. Ruiz, Belfor Fernández, Zenón Torrealba, doctor Pedro Fajardo y Juan Araya Escón.

Los comitées tomaron conocimiento del estudio sobre distribución de candidaturas hecho por el Sub-Comité Aliancista y entraron a ocuparse de dicha distribución.

Este asunto quedó pendiente para una nueva reunión de los Comitées Ejecutivos que se efectuará en el curso de la próxima semana.

SENADURIA DE COLCHAGUA

Se nos informó anoche que el señor Luis Barros Borgoño no había aceptado la candidatura a senador por Colchagua.

Y se nos agregó que la Unión Nacional había enviado un cable al señor J. Florencio Valdés Cuevas que se encuentra en Europa, ofreciéndole dicha candidatura.

MANIFIESTO LIBERAL

La nueva mesa Directiva del Partido Liberal Aliancista ha acordado dirigir, como se ha dicho, un manifiesto al país.

LA NACION publicará este manifiesto en su edición de mañana Domingo.

EMPRESTITO DE LOS FERROCARRILES

En la tarde de ayer se reunió la Comisión de Hacienda de la Cámara de Diputados, con la concurrencia de la mayoría de sus miembros, de algunos consejeros de la Empresa de los Ferrocarriles y de los Ministros de Hacienda y Ferrocarriles, señores Garcés Gana y Jaramillo.

Despachó el proyecto sobre empréstito para la Empresa, habiendo quedado pendiente el artículo 4.o.

Entre las modificaciones que introdujo la Comisión, figura una disposición para que la Empresa destine el 15 o|o de sus entradas brutas al servicio del empréstito.

La Comisión se reunirá nuevamente hoy a las 3 P. M.

COMITE LIBERAL

En la tarde de ayer se reunieron los diputados liberales aliancistas y procedieron a elegir comité parlamentario.

El comité ha quedado compuesto por los señores Manuel Somarriva, Tomás Ramírez y Matías Silva.

EN ACONCAGUA

Hace pocos días anunciamos que el senador liberal de Aconcagua, señor José Pedro Alessandri, en su propósito de servir los intereses regionales de esa provincia, había ubicado en las inmediaciones de "Cancha del Llano", en unión de un ingeniero de la Dirección General de Obras Públicas, el sitio donde se construirá próximamente un puente carretero que una los departamentos de San Felipe y Los Andes.

Pues bien, un diario coalicionista ha acogido la especie de que el señor Alessandri no se habría preocupado del mejoramiento del puente "David García", de los alrededores de Los Andes, y hace algunas deducciones antojadizas con fines meramente electorales.

Entre tanto, la verdad es otra. El señor Alessandri no sólo se ha preocupado en dotar de nuevas comunicaciones a aquella región, sino que, con anterioridad a la ubicación del nuevo puente a que hemos aludido y que tuvo lugar el Domingo 14 de los corrientes, se había dirigido al Gobierno pidiendo la reparación del puente "David García". Así lo manifiestan las siguientes comunicaciones del Ministro de Obras Públicas y del Inspector General de Puentes y caminos de la Dirección de Obras Públicas:

"Santiago, 3 de Noviembre de 1920.— Señor don José Pedro Alessandri.— Presente.— Mi distinguido y respetado amigo:

He encontrado muy justa su petición relacionada con los trabajos que es necesario llevar a cabo en el puente "David García", los que usted, según me ha manifestado, los considera de gran urgencia.

En efecto, y a fin de satisfacer en forma sus deseos, tengo el agrado de poner en su conocimiento que se han impartido las órdenes del caso a la Dirección de Obras Públicas para que a la mayor brevedad posible se proceda a la realización de estos trabajos.

Lo saluda muy afectuosamente y queda como siempre a sus órdenes su Affmo S. S. y amigo.— (Firmado).— **Armando Jaramillo V.**"

"Ernesto Ríos Talavera, saluda atentamente al señor José Pedro Alessandri y en contestación a la suya de fecha 3, tiene el agrado de manifestarle que se han dado las órdenes del caso para que se efectúe la reparación del puente "David García" en forma que permita el tránsito con facilidad.

Por la carencia de los materiales, el trabajo no se podrá iniciar antes de unos 15 o 20 días, pero seguramente se ejecutará.

Su Affmo. S. S. y amigo.— 4 de Noviembre de 1920."

ASAMBLEA LIBERAL ALIANCISTA

La votación para elegir candidato a diputado que se verifica en el seno de la Asamblea Liberal de Santiago, se continuará y terminará el Martes próximo de 6 a 8 de la tarde en el Club Liberal, Catedral esquina de Teatinos.

ASAMBLEA RADICAL DE SANTIAGO

Esta noche, a la hora reglamentaria, se reunirá extraordinariamente la Asamblea Radical para pronunciarse sobre una indicación que se presentó en la sesión última relativa a que se acuerde pedir a los miembros del Partido Radical que se abstengan de concurrir a las fiestas que se celebrarán con motivo del IV Centenario del descubrimiento del Estrecho de Magallanes.

Esta indicación, que por un error de copia se publicó el 18 de los corrientes sin consignar sus fundamentos, tiene por objeto, según lo expresaron sus autores, manifestar que los radicales no tomarán parte en acto alguno propiciado por el actual Gobierno, en vista de los atropellos a los derechos de propiedad, a las garantías individuales y de las persecusiones por profesar ideas de que se le ha acusado.

En la sesión ordinaria que celebrará la Asamblea el Miércoles próximo, se ocupará de la reforma del art. 52 del reglamento interno y del informe que sobre esta materia se ha evacuado.

JUNTA EJECUTIVA NACIONAL

Hoy, a las 3 P. M., se reunirá la Junta Ejecutiva de este partido en el local de costumbre.

Rico Automóvil
TURISMO 7 ASIENTOS
Delaunay Belleville
en muy buen estado, se vende muy barato. Verlo: de 9 a 10 A. M.
DIECIOCHO 745
22-N

Restaurant Lion d'Or
De Juan Rusiñol :-: 812 - Merced - 814
GRAN SALON DE OSTRAS
..LUNCH DIARIAMENTE
Completamente reformado ofrece a su distinguida clientela y al público en general su servicio esmerado.
TODO FRESCO DEL DIA
PESCADO Y MARISCO :-: FIAMBRES PARA REGALOS Y FIESTAS
Congrios, Corvina, Robalos y toda clase de pescado de temporada.
Servicio a la carta.
Menú especial.
Rotisserie, Pavos y Pollos y Pavos asados, Gallinas, Patos, Conejos y Frutas de la temporada.
Esmerado servicio atendido por sus propietarios.

DIRECTORIO GENERAL LIBERAL-DEMOCRATICO

Ayer se reunió el Directorio General del Partido Liberal Democrático bajo la presidencia del señor Pedro N. Montenegro.

Después de aprobada el acta anterior y leída numerosas comunicaciones de diversas asambleas, el señor Montenegro, dió cuenta al Directorio de los acuerdos adoptados por la Junta Ejecutiva, para horar la memoria del ex-presidente del Partido, señor don Anselmo Blanlot Holley.

En seguida el Directorio procedió a la elección de un miembro de la Junta Ejecutiva, vacante producida por la última elección de Mesa, resultando designado por la casi unanimidad el Delegado de las Asambleas de Concepción señor don Irineo de la Jara.

El secretario general, señor Barbosa, informó en nombre de la comisión nombrada en sesión anterior para estudiar el proyecto de celebrar próximamente una Convención General. Después de larga discusión al respecto y atendidas diversas observaciones relacionadas con el escaso tiempo de que se dispondría para hacerla antes de la próxima campaña electoral y la conveniencia de fijar rumbos definidos a la representación del Partido en el Congreso que viene, se resolvió celebrar la Convención en los meses de Abril o Mayo.

Finalmente el presidente dió a conocer al Directorio el fallecimiento del ilustre servidor del Partido, coronel don Exequiel Fuentes, propuso que se dejara constancia en el acta del sentimiento que ha causado al partido esta desgracia y enviar a la familia del extinto una nota de condolencia. Ambas indicaciones fueron aceptadas por asentimiento unánime.

ANIVERSARIO DEMOCRATA

Hoy 20 de Noviembre es el 33.o aniversario de la fundación del Partido Demócrata.

Con este motivo las agrupaciones departamentales y los demócratas en general han organizado diversos festejos.

CANDIDATURAS NACIONALES

El Directorio Departamental del Partido Nacional se reunirá hoy Sábado a las 6 y media P. M., para fijar el número de candidatos a diputados por Santiago.

SENADO

Esta Corporación no celebró el día de ayer sesión matinal ni de la tarde.

COMISION MIXTA DE PRESUPUESTOS

El Lunes próximo, a la hora de costumbre, volverá a reunirse la Comisión Mixta, a fin de seguir ocupándose del presupuesto correspondiente al Ministerio de Relaciones Exteriores.

En la tarde de ayer se reunió la Sub-Comisión Mixta de Presupuestos para seguir estudiando el presupuesto del Ministerio de Obras Públicas.

Asistieron los señores Hernán Correa Robert, Malaquías Concha, Pedro Correa Ovalle, Luis Schmidt y Francisco Rojas Huneeus.

Quedó avanzado el estudio del proyecto.

CANDIDATURAS LIBERALES DEMOCRATICAS

Esta Asamblea celebrará sesión hoy a las 6 P. M. en su local del Club Balmaceda, con el fin de tratar del informe de comisión, sobre elección de candidatos a diputados por Santiago y otros asuntos de actualidad. Hemos sido informados de que la asamblea acordará presentar dos candidatos.

En la elección interna figurarían como candidatos los señores Absalón Valencia, Luis Ramírez Sanz, Augusto Vicuña Subercaseaux y otros.

CAMARA DE DIPUTADOS

Esta Cámara no celebró sesión ayer por falta de número.

A PROPOSITO DE UNA GESTION ADMINISTRATIVA

El senador de Concepción ha recibido la siguiente comunicación:

Viña del Mar, 18 de Noviembre de 1920.—Señor senador don Enrique Zanartu.—Santiago.

Mi distinguido amigo: Hace dos meses, a mediados de Setiembre último, impuse a don Guillermo Rivera del conato de pago de $ 10,000, que pensaba hacer a un gestor administrativo el Directorio de la Asociación de futbol de Chile, rogándole efectuar, en todo caso, una amplia investigación en el Ministerio del Interior.

"La Unión" de Valparaíso, órgano del señor senador don Rafael Urrejola, inició como diez días después una campaña de **insultos y tonterías** en contra del suscrito basada en fútiles y triviales causas cuya enunciación está de más en estas circunstancias, como lo estuvo también en ese entónces, causando únicamente la hilaridad pública.

La gente consciente ya se ha dado cuenta—como en realidad lo fué—de que el motivo principal de mi singular salida de la presidencia del Directorio del Futbol Nacional, se debió a que mi presencia en él no se prestaba para autorizar pagos de esta naturaleza que con la mayor justicia han provocado las ardientes protestas del Honorable Congreso Nacional.

Me retiraré con la íntima satisfacción del deber cumplido; y ahora, por la presente, felicito a usted por su decidida actitud en el Senado rogándole sea implacable en desenmascarar a los que tan delictuosamente han comprometido los dineros entregados por el Supremo Gobierno con fines tan simpáticos en homenaje a la realización del Campeonato Sur-Americano de Futbol.

Los jefes superiores del Ministerio del Interior señores Vidaurre Leal y Barros Merino deben exponer claramente a la consideración pública cuál fué el motivo de las constantes demoras en que incurrió el Ministerio para redactar el mensaje respectivo, — **acontecimiento que el Directorio de la Asociación de Futbol consideró para contratar al gestor, aprovechándose de que su presidente, o sea el que suscriba, andaba en jira política en el sur del país,** —no obstante de estar dada la orden con mucha anticipación tanto por S. E. el Presidente de la República como por el propio señor Ministro del Interior.

Lo saluda afectuosamente su amigo y S. S.—**Arturo Latorre Moreno.**

PARTIDO RADICAL

CANDIDATURA DARIO SALAZAR J.—El Comité Central de esta candidatura que funciona diariamente, de 4 a 6 1|2 P. M., en Morandé 450, ha proseguido con actividad los trabajos preliminares para la [illegible] interna de la Asamblea.

En reunión extraordinaria celebrada ayer se leyeron las adhesiones recibidas últimamente tanto por los Comitées Comunales como por el Comité formado por los ex-alumnos del Internado Barros Arana, establecimiento de que es profesor el señor Salazar. Se acordó agradecer especialmente la actividad desplegada por este Comité.

El secretario dió a conocer la lista completa de los adherentes hasta la fecha, acordándose por último citar a una reunión general a los Comitées Comunales para el Martes próximo, a las 6 P. M.

CENTRO DE PROPAGANDA DE RECOLETA.—Cítase a sesión ordinaria para esta noche, a las 9 1|2 P. M., a los miembros de esta institución política.

A esta reunión asistirá el ex-presidente de la Asamblea Radical, señor Darío Salazar J.

Se pone en conocimiento de los socios admitidos últimamente, como también de los que se encuentren atrasados en el pago de sus cuotas, que si no cumplen con estos requisitos en un plazo más o menos breve la asamblea procederá a resolver al respecto.

ASAMBLEA QUINTA NORMAL.—Se cita a Asamblea General para hoy, a las 9 en casa del señor presidente.

COMITE PRO-CANDIDATURA SANTIAGO LABARCA.— Con numerosa asistencia se reunió anoche este Comité.

Se dió cuenta de la circular que se enviará a todos los miembros de la Asamblea, en la cual se da a conocer los antecedentes que justifican la candidatura de Santiago Labarca, y se solicita su adhesión.

En seguida, se procedió a constituir el Comité de la 4.a Comuna y se designó para este objeto a las siguientes personas: Erasmo Vergara, Julio Arancibia y Emilio Gambié.

Por último se procedió a registrar las últimas adhesiones recibidas.

PARTIDO DEMOCRATA

CENTRO "LA ESPERANZA" DEMOCRATA.—Cítase a junta general para hoy 20 del presente, a las 8 1|2, en Victoria 609.

CENTRO "LA AVANZADA" DE SANTIAGO.—Se avisa a los demócratas en general que las juntas inscriptoras están funcionando en las comunas tercera, cuarta, quinta, y séptima, donde encontrarán toda clase de facilidades de parte de los miembros del Partido.

CENTRO "GALLEGUILLOS LORCA".—Se ha citado para hoy a los miembros de este Centro, a las 8 1|2 P. M.

CANDIDATURA JUAN ARAYA ESCON.—Se ha citado nuevamente para hoy a una reunión a todos los adherentes de la candidatura del señor Juan Araya Escón, en Matucana 826, a las ocho y media de la noche.

CANDIDATURA RETAMALES.—Hoy, a las 21 horas, en Chacabuco 14 A., se efectuará la velada y conferencia anunciada en conmemoración del 33 aniversario de la fundación del partido. El señor Retamales dará cuenta de su labor desarrollada en el Municipio, la comisión de fiestas tiene confeccionado un lucido programa.

El Comié Central de esta candidatura ruega a los demócratas que el Domingo 21 concurran a depositar su voto en la Agrupación para designar presidente y vice, hay acuerdo de votar por los señores Julio Olguín y Amador Díaz Reinoso.

El banquete que el Comité Encargado de los trabajos de la reelección del señor Nicasio Retamales, ofrece en conmemoración del 33 aniversario de la fundación del Partido, y en homenaje a la labor desarrollada en el Municipio el 2.o alcalde señor Retamales, se efectuará a las 20 horas en Chacabuco 11 A.

CANDIDATURA ESCANILLA.—El Comité Central de la candidatura a municipal Diego Escanilla, ha citado a los comitées comunales y adherentes en general a esta candidatura, a una gran asamblea extraordinaria que se celebrará hoy, a las 8,20 P. M., en conmemoración del 33.o aniversario del Partido Demócrata.

Local: Club Demócrata "La Unión", 21 de Mayo 859.

CANDIDATURAS ADRIAN Y QUIROGA.— Para hoy Sábado, a las 9 P. M., en Santa Rosa número 289, se ha citado a todos los adherentes a estas candidaturas.

COMUNA DE YUNGAY.—Cítase a todos los demócratas a una reunión para el Domingo 21 del presente, a las 10 1|2 A. M., en el local de la Federación de Sombrereros, Mapocho esquina Julio Bañados.

El secretario atenderá desde las 8 de la mañana a los demócratas últimamente inscritos en los registros electorales y que aún no hayan firmado el registro comunal del Partido.

En esta reunión se fijará fecha para la elección del nuevo Directorio comunal.

PARTIDO POPULAR

PARTIDO POPULAR. — Anoche celebró otra importante reunión este Partido, con numerosa asistencia y nuevas adhesiones.

En medio del mayor entusiasmo y armonía, se tomaron entre otros los acuerdos siguientes:

1.o Fijar el Jueves 2 de Diciembre próximo para la elección del Directorio definitivo.

2.o Empezar desde luego el cobro de la cuota mensual ya acordada.

3.o Facultar a la mesa para que busque un local adecuado para el Partido, sobre una base determinada.

4.o Aprobar la cuenta de la Mesa sobre una comisión fijada en la sesión anterior; y

5.o Empezar las conferencias públicas el Domingo 28.

La Mesa se reunirá el Martes próximo a las 9 P. M., en el nuevo local para ocuparse de varios asuntos de importancia. Al mismo tiempo se le cita para hoy Sábado 20, a las 9 P. M., en punto, en el lugar ya indicado.

Oportunamente se avisará el local de la secretaría.

CENTRO ALIANCISTA CHILLANEJO.— El Miércoles pasado celebró sesión este Centro político, acordando citar a reunión para mañana Domingo, con el fin de discutir los estatutos. La reunión tendrá lugar a las 10 A. M. en 21 de Mayo 859, altos del Club Demócrata La Unión.

En la sesión del Miércoles, se incorporaron nuevos socios. El Centro invita a su seno a los aliancistas chillanejos residentes.

VIDA SOCIAL

SEÑORA PAULA PASCUAL DE MARTINEZ THEDY, ESPOSA DEL EMBAJADOR DEL URUGUAY, DON EUGENIO MARTINEZ THEDY

EN HONOR DE DON TITO V. LISONI.—

Con todo entusiasmo sigue trabajando la comisión encargada de organizar el banquete que se ofrecerá el Domingo 28 del actual a las 8 P. M., en los salones de la Sociedad Unión Comercial, en honor del Enviado Extraordinario de Venezuela don Tito V. Lisoni.

Se nos recomienda citar a una reunión a los caballeros que componen la comisión, para hoy a las 6 P. M., en la Unión Comercial.

EXPOSICION DE ARTE FEMENINO.—

En el salón del Centro Femenino de Estudio habrá próximamente una exposición de arte femenino a la que pueden concurrir con sus trabajos todas las señoritas que lo deseen, sean obras de pintura, dibujo, escultura, pirograbado, tallado, obras manuales, etc. Para la admisión de cuadros y esculturas habrá un jurado, compuesto de los señores Paulino Alfonso, Carlos Lagarrigue y Richón Brunett.

Los objetos se recibirán los días 1.o, 2 y 3 de Diciembre y la exposición se inaugurará el 6, permaneciendo abierta hasta el 13.

Las personas que deseen presentar sus trabajos pueden pasar a inscribirse a la secretaría Estado 250 cualquier día a las 11.30.

CLUB DE SEÑORAS.—

Gran entusiasmo se advierte en nuestra sociedad por asistir a la velada de arte que esta institución ofrece el Domingo 21 a las 6 P. M., a beneficio de la Casa de Belén destruída últimamente por un incendio.

Damos a continuación el programa:

Polka "Flirtation" por la señorita Mercedes Vásquez Vargas y el señor René Honorato Cienfuegos.

Polka "Flirtation" (parodia), por Max y Marcelo.

Danza holandesa de Grieg, por la señorita Mercedes Vásquez Vargas y don René Honorato Cienfuegos.

"La chispa", comedia en un acto, por las señoritas Marta Flottes y Marcelle Auclair y el señor don Carlos Prieto.

Tango y one step, original de la señora Corina Cienfuegos de Honorato, por la orquesta.

"Rapsodia húngara", por Max y Marcelo.

Minueto de Paderewski, por la señorita Mercedes Vásquez Vargas y el señor René Honorato Cienfuegos.

"Sangre gorda", entremés de los Alvarez Quinteros, por la señorita Marta Flottes y don Mariano Casanova.

Las entradas que serán numeradas se venden en la secretaría del Club de Señoras.

—Se cita a reunión general para hoy, a las 5 P. M., para proclamar el nuevo Directorio.

Se encarece a las socias su asistencia.

A las 6 P. M., de hoy, se verificará en esta institución una interesante velada musical que ofrecerá el distinguido maestro señor Américo Tritini.

Un grupo de alumnos de este profesor se presentará al público y demostrará sus cualidades artísticas en un lucido y variado programa.

Se invita a todas las personas que deseen asistir.

FUNERALES DEL Sr. AGUSTIN TORRES.—

Ayer fueron sepultados en el Cementerio General, los restos de don Agustín L. Torres.

Entre la numerosa y distinguida concurrencia anotamos además de sus deudos y relaciones sociales, a todos los jefes y empleados de la Compañía de Seguros "La Providencia" de la cual era Director el señor Torres.

Hizo uso de la palabra, en elocuentes y sentidas frases, a nombre de la indicada Compañía don Jorge Redon Borne.

EL GENERAL FLORES.—

Desde hace tres días guarda cama, con su salud gravemente afectada, el general señor Francisco J. Flores, jefe del Cuerpo de Carabineros.

En el día de ayer hemos sido informados de que su estado ha experimentado una ligera mejoría, no desapareciendo del todo su gravedad.

GORDON BLEU.—

En las próximas clases se enseñará el siguiente menú:

Lunes:
Oeuf ala Rachel.
Fricacée de Poulet au Riz.
Charlotte ala Russe.
Jueves:
Macaroni al gratin.
Selle d'Agneau St. Germain.
Beignet de Vanille.

EL CORSO DE MAÑANA EN LA QUINTA.—

Mañana Domingo, a las 5 P. M., se efectuará en la Avenida de las Palmeras de la Quinta Normal, el corso y batalla de flores anunciados con fines de beneficencia.

Existe entusiasmo por asistir a esta fiesta social, cuyas entradas para carruajes están a disposición del público en la Confitería Olimpia.

DE BUENOS AIRES. —

Por la combinación transandina del Martes, llegará a Santiago el señor Ambrosio G. Huidobro acompañado de su esposa, señora Inés Sotomayor de G. Huidobro.

MATRIMONIOS.—

Se ha fijado para el 27 del presente en la Iglesia de San Lázaro, a las 11.30 el matrimonio del señor Ernesto Abalos Castillo con la señorita Raquel Formas Valdivieso.

BAUTIZO.—

El 13 del actual fué bautizado Gustavo Adolfo hijo de don Juvenal Ramos Molina y de la señora Luisa Guldemont de Ramos.

RESIDENCIAS.—

La señora Higinia G. de Alfonso y familia, se han trasladado a Lira 268.

—El señor Rafael Achondo M., señora y familia han fijado su residencia en Ejército 675.

OPERACIONES.—

Con toda felicidad ha sido operado en el pensionado del doctor Riveros, el señor Avelino Mora, por el doctor D. Benavente.

—Ha sido operado de apendicitis el R. P. Juan D. Espinoza Avalos, por el doctor Prado Reyes.

Su estado es satisfactorio.

VIAJEROS.—

Ha regresado de su fundo "Santa Elvira" don Fernando Escobar Valdivieso.

EL DANCING-PARTY DE ESTA NOCHE. —

Hoy, a las 9 y media P. M., se verificará el baile que el Consejo Nacional de Mujeres ha organizado a beneficio del Hogar de las Estudiantes, en las canchas de tennis cedidas amablemente por el International Sporting Club. (Bellavista, esquina Loreto).

Dos bandas de la guarnición amenizarán la reunión y habrá un servicio especial de buffet.

Las entradas se pueden obtener hoy y esta noche en el local del International Sporting Club.

Cambiándole la cara a una mujer

(Del "Household Friend")

Cualquiera mujer que no esté satisfecha con su tez, puede cambiarla y tener una nueva. El pequeño velo mortecino de cutícula vieja es un estorbo y debe quitarse para dar lugar a que aparezca la piel vigorosa y nueva que hay debajo, dejándola respirar. Un remedio antiguo y casero, sumamente sencillo, puede realizar este trabajo. Compre cera pura mercolizada en una farmacia seria y apliquesela todas las noches en el rostro, lavándose con agua caliente por la mañana. La "mercolida" absorbe toda la piel muerta y deja un cutis hermoso y fresco como el de un niño. Naturalmente, desaparecen todas las imperfecciones de la epidermis, tales como pecas, manchas, barrillos, quemaduras de sol, etc. Es de uso agradable, eficaz y económico. El rostro sometido a este tratamiento, parece a los pocos días mucho más joven.

La Flor de Cabañas
CIGARRILLOS
HABANOS EXTRA FINOS
X-

Automóvil elegante
Temporada Viña del Mar y para paseos matinales o matrimonios. Forma turismo, 7 asientos. Precio bajo. Moneda 1015 o Teléfono 1476.
20-N

BELLAS ARTES

La Exposición Munizaga Vicuña

Ha sido como un remanso de frescura en medio del ajetreo febril y prosaico de nuestros barrios centrales, y en donde ha sido grato a los gustadores del arte, abrir un breve paréntesis de paz y de belleza tranquila en el afán cotidiano. Durante una semana, los cuadros de Munizaga Vicuña, expuestos en el salón de los señores Rivas y Calvo, han estado atrayendo al público a la contemplación de panoramas y motivos artísticos ignorados para la mayoría, y tratados en una forma igualmente novedosa e interesante.

Habíamos predicho a esta exposición un éxito resonante y no aguardamos más para dejar constancia, con la más viva satisfacción, de la realización de nuestros augurios. La manera sobria y personal del autor, ha llamado especialmente la atención de los aficionados, acaso un poco fatigados ya de las bizarrías y afectaciones que privan en esta época. Hasta el presente, gran parte de las obras expuestas han sido adquiridas. Van a poner una nota nueva en las colecciones de los "dilettantis" de la metrópoli, que se enriquecen ahora con una firma de positivo mérito actual y destinada a un relevante renombre en el futuro.

S.

BAILE

Hoy a las 9 1|2 se efectuará un gran baile social con orquesta en el amplio salón de la escuela del Prof. Luis A. Escobar y señora, Bandera 56. (Salón de Ostras Dreckman). Las entradas para los caballeros valen $ 3. Los precios de refrescos serán módicos.

Las señoritas que asistan por primera vez deberán ser previamente presentadas. Se invita a las distinguidas familias que asistieron al lucido baile de inauguración.

SI QUEREIS TENER VUESTRO CABELLO Y BARBA SIEMPRE JOVEN, SIEMPRE HERMOSO, USAD LA
Tintura Instantánea
François
no tiene rival, es perfecta, económica y da el éxito más completo.
Con sólo probarla una vez se ve el más lisonjero resultado.
Se usa en negro, castaño obscuro, castaño y castaño claro.
EN VENTA EN TODAS LAS FARMACIAS

Se necesita
una buena manicure para una casa del centro.
Inútil presentarse sin buenas recomendaciones.
Dirigirse a
CASILLA 335
20-N

~~Desagradable e inútil vello~~
Como borra Ud. con una esponja húmeda lo escrito en una pizarra así el
Depilatorio del Dr. Martins
hace desaparecer el desagradable e inútil vello.

DANCING - PARTY
en las canchas de Tennis del INTERNATIONAL SPORTING CLUB, a beneficio del
"HOGAR DE LAS ESTUDIANTES"
hoy Sábado 20, a las 9½ P. M.
Entradas se expenden en el local del Club, (Bellavista esquina Loreto). Caballeros: $ 5.00. Señoras o señoritas, $ 2.00.
20-N

Gran Hotel de Concón
Los nuevos arrendatarios que atenderán personalmente avisan a su clientela que está abierto el establecimiento contando con un buen servicio de cocina y comedores. Ofrecemos una esmerada atención.
Sírvase hacernos los pedidos con anticipación. Teléfono inglés 6. Nacional 5.
Precios por las piezas desde el 1.o de Diciembre de 1920 al 15 de Enero de 1921 de $ 15 A 20 PESOS DIARIOS
GUERRERO Y MONTALDO, Arrendatarios.
20-N

INFORMACIONES DEL EXTERIOR

Servicios de nuestros Corresponsales Especiales, vías Eastern y Colón, de "The Associated Press", vía Colón, y de la Agencia Havas

ALEMANIA PROTESTA ANTE LA SOCIEDAD DE LAS NACIONES POR LA DISTRIBUCION DE LOS MANDATOS SOBRE SUS ANTIGUAS COLONIAS

Se firma entre polacos y maximalistas un protocolo relativo al retiro de los primeros de la zona neutral de armisticio y otro referente a la provisión de azúcar de Polonia

La Reina Olga de Grecia acepta la Regencia del Reino, actualmente en manos del almirante Condouriotis, mientras el pueblo decide en votacion la cuestión dinástica

Don Gonzalo Bulnes partirá mañana en viaje de regreso a Santiago

GRAN BRETAÑA

EL GOBIERNO NO DESEA LA EMIGRACION DE SUBDITOS DEL IMPERIO AL PERU

LONDRES 19. — Las recientes actividades del Perú para intensificar la inmigración de británicos ha dado como resultado que el Gobierno a pedido al de Lima que no continúe en la campaña ya iniciada.

Los representantes peruanos en Londres ha recibido instrucciones de su Gobierno, a fin de paralizar toda actividad a ese respecto.

LA ENTRADA DE ALEMANIA EN LA SOCIEDAD DE LAS NACIONES

LONDRES 19. — Mr. Raffman, miembro liberal coalicionista de la Cámara de los Comunes trató de obtener seguridades de que Gran Bretaña apoyará a Alemania en caso de que solicite su admisión en la Liga de las Naciones.

Mr. Lloyd George trató de eludir la contestación y sólo declaró que sería informado de cualquiera solicitud que en este sentido formulara ese país.

BELGICA

LA REUNION DE PERITOS ALIADOS

que estudiarán el asunto de las reparaciones alemanas

BRUSELAS 19. — Se ha anunciado que la Conferencia de expertos aliados se reunirá aquí en Diciembre próximo, bajo la presidencia de M. Delacroix, a fin de considerar el asunto de las reparaciones que debe pagar Alemania.

FRANCIA

LOS MINEROS Y DUEÑOS DE MINAS DE CARBON LLEGAN A UN ACUERDO

PARIS 19. — Los mineros y dueños de minas de carbón han llegado a un acuerdo durante el día de ayer y someterán sus diferencias a una comisión local de conciliación.

EMPRESTITO PARA LA ADQUISICION DE CREALES PARA ARGELIA

PARIS, 19.—Una información procedente de Argel anuncia que las delegaciones argerinas votaron la contratación de un empréstito de quince millones de dólares en Estados Unidos, destinado a la adquisición de cereales.

FALLECIMIENTO DE M. DEBOVE

PARIS, 19.—Ha dejado de existir M. Debove, secretario perpetuo de la Academia de Medicina.

EL DEBATE SOBRE LA REANUDACION DE LAS RELACIONES CON EL VATICANO

PARIS, 19.—En la sesión de hoy de la Cámara se prosiguió el debate sobre la reanudación de las relaciones diplomáticas con el Vaticano.

El abate Lemire sostuvo el proyecto del Gobierno, manifestando que debía existir paz religiosa y orden legal para los sacerdotes católicos franceses, los cuales no pueden tener estatuto legal mientras Francia no haya hecho reconocer la ley de separación de la Iglesia y del Estado por el Gobierno eclesiástico de Roma. El orador hizo en seguida un resumen de la historia de la Iglesia, demostrando imparcialmente sus bellezas y sus errores; dijo que la República francesa debe estar representada en el Vaticano a fin de que el santo y seña de paz sea dado a todos los obispos franceses, y terminó haciendo un llamado a la conciencia de los radicales y socialistas.

Habló a continuación M. Mandel, quien expuso las consideraciones de orden nacional que favorecían el proyecto del Gobierno y recordó que el nombre de "unión sagrada" proclamado por M. Briand había ya reanudado durante la guerra las relaciones oficiosas con el Vaticano. Después se refirió a los servicios prestados por el Vaticano a Francia, especialmente el año 1875, cuando Alemania amenazó al país con una nueva agresión.

"Es inexacto, agregó, decir que la Santa Sede no tomó un gran interés por la causa de los aliados durante la guerra. El Vaticano se negó, a pesar de la presión de los Hapsburgos, a nombrar arzobispos o a tomar decisiones que fueran contrarias a la voluntad de Francia."

Refiriéndose al regimen concordatorio de Alsacia y Lorena, dijo que el concordato suprimido por el tratado de Francfort, fué restablecido por la vuelta de esas provincias al seno de Francia y agregó que en el caso de que los compromisos alemanes no fueran cumplidos se debía prolongar la ocupación de la región rhenlana.

El orador terminó su discurso, diciendo que restablecidas las relaciones entre Francia y el Vaticano, el nombramiento de un Nuncio no se haría esperar.

El debate fué suspendido para ser continuado en la sesión del Martes próximo.

"¿TENDREMOS UNA NUEVA GUERRA EN PRIMAVERA?", pregunta "Le Petit Bleu"

PARIS, 19. — "Le Petit Bleu" formula hoy la siguiente pregunta: "¿Tendremos una nueva guerra en primavera?". Luego agrega:

"No solamente los acontecimientos de Grecia son inquietantes, pues Alemania también levanta la cabeza: von Simons ha pronunciado discursos bélicos y prepara milicias civiles que mañana serán cuerpos armados. Además, puede convertir en horas sus elementos de aviación en divisiones de bombardeo.

Esto todavía carecería de importancia si algunos de nuestros amigos no se hubieran aproximado al antiguo enemigo común. El Gobierno victorioso del Soviet está apto ahora para preparar nuevos triunfos del maximalismo; los malentendidos con Gran Bretaña aumentan; España mira más que nunca hacia Tánger; los Estados Unidos han vuelto a demostrar su egoísmo mercantil y nos mandan mercaderías caras que deben ser pagadas por medio del carísimo oro americano; Italia y Serbia cambian Tratados que son violados al día siguiente de su firma; en Turquía, los nacionalistas indolentes están ansiosos de rehacer el Imperio otomano; Hungría está esperando la oportunidad de iniciar el fuego en Oriente y Austria está conspirando. Son todos estos negros nubarrones que se están acumuuando.

M. DAUDET HACE VER LA NECESIDAD DE LA RESTAURACION DE LA MONARQUIA.

PARIS, 19.—L'Action Francaise" publica un artículo de M. Leon Daudet, diputado realista, en que éste sostiene abiertamente la necesidad de la restauración de la monarquía, como único medio de conjurar la situación caótica que reina en el presente.

Declara M. Daudet que la derrota del general Wrangel en Crimea, la caída del señor Venizelos en Grecia, la depreciación del franco francés, los imprevisores acuerdos adoptados por las conferencias de Spa, las amenazas de von Simons y otros acontecimientos constituyen una clara demostración de que la República francesa va perdiendo todo su prestigio.

Agrega el diputado citado que si M. Millerand y M. Laygues desean evitar que dentro de cinco años se produzca una nueva guerra deben destruir el primer factor que produce el caos o sea Alemania, ocupar o rodear sin demora el valle del Rhur ya que en la actualidad Alemania se encuentra imposibilitada para impedirlo.

Termina M. Daudet expresando que si se tomaran esas medidas se evitaría a Francia incalculables dificultades que se han acumulado como consecuencia del Tratado de Paz.

FALLECIMIENTO DEL SECRETARIO PERPETUO DE LA ACADEMIA DE MEDICINA

PARIS 19. — Ha fallecido el secretario perpetuo de la Academia de Medicina, doctor Debove.

EL APROVISIONAMIENTO DE LOS EVACUADOS DE CRIMEA.

PARIS, 19.—El Consejo de Ministros, reunido en el Ministerio de Relaciones Exteriores, estudió los medios de aprovisionar inmediatamente a los 90 mil rusos evacuados de Crimea.

PORTUGAL

EL NUEVO GABINETE

LISBOA, 19. — El nuevo Gabinete ha quedado constituído bajo la presidencia del señor Alvaro Castro, el que tendrá la cartera del Interior.

La cartera de Relaciones ha sido entregada al señor Domingo Pereira, la de Colonias al señor Jaime Souza y al de Hacienda al señor Cunha Leal.

ESPAÑA

APRECIACIONES DE UN DIARIO ESPAÑOL SOBRE CHILE

MADRID, 19.—Con motivo del encuentro del acorazado "España" con los buques de la escuadra chilena, el diario "La Epoca" encomia en un artículo de fondo a Chile, recordando que fué el único país que no se inserruccionó contra la madre patria, llegando a la independencia por circunstancias ajenas a la voluntad de los chilenos.

Agrega este diario que se debe favorecer la tendencia de aproximación intelectual y comercial, inaugurándose de una vez por todas una era de hermandad y prosperidad recíprocas.

SOBRE EL ENVIO DE TROPAS A LITUANIA

MADRID, 19.—El señor Dato declaró hoy que aun no se ha resuelto nada sobre el envío de tropas españolas a Lituania, de acuerdo con la decisión de la Sociedad de las Naciones, agregando que esto no quería decir que tal envío fuera resistido por el Gobierno.

EL ENVIO DE TROPAS ESPAÑOLAS

MADRID, 19. — Los funcionarios del Gobierno dcelaran que España se siente honrada por la petición que le h adirigido la Sociedad de las Naciones a fin de que envíe tropas a Lituania.

Se escogerán tropas de marina y del Ejército entre las más disciplinadas a fin de enviarlas allá, pues esa es condición indispensable para una expedición al extranjero.

HOLANDA

LA SALUD DE LA EX-EMPERATRIZ DE ALEMANIA

LA HAYA, 19. — La ex-Emperatriz Augusta Victoria, que sufrió un serio ataque al corazón ayer en la noche, pasó un día mejor. La temperatura de la paciente es de 38 grados centígrados.

Todos sus hijos e hijas que han sido llamados, son esperados de un momento a otro.

ITALIA

ENTREVISTA DEL GENERAL CAVIGLIA CON D'ANNUNZIO

ROMA 19. — "Il Messagero" publica una información de Trieste anunciando que el general Caviglia y Gabriel D'Annunzio, se encontraron en las cercanías de Fiume.

El general Caviglia leyó la parte del Tratado de Rapallo que se refiere a la ciudad de Fiume, agregando que solamente hacía esa lectura a título informativo.

Los representantes de Fiume criticaron el Tratado y D'Annunzio se manifestó apenado por la acogida brindada por los italianos al Tratado; pero agregó que su dolor no podía influir sobre su pensamiento y su conducta, inspirados solamente en el bien de la patria.

Ambos jefes celebrarán en breve una nueva entrevista.

LA RATIFICACION DEL TRATADO DE RAPALLO

ROMA, 19. — El Comité de Relaciones Exteriores de la Cámara aprobó el Tratado de Rapallo, pactado con los sur eslavos.

Los socialistas se abstuvieron de votar, dando como razón que esa era una cuestión inconsulta.

D'ANUNZIO SE ENCUENTRA SATISFECHO de los términos del Tratado de Rapallo

ROMA, 19. — Una información semi-oficial procedente de Ancona anuncia que el general Peppino Garibaldi y el ingeniero Marconi están convencidos de que el Tratado de Rapallo será estrictamente respetado por las poblaciones a que se refiere, lo mismo que por D'Annunzio y el almirante Millo.

Tanto el general Garibaldi como Marconi creen que D'Annunzio se encuentra satisfecho con el pacto en cuestión, pues ha asegurado la nacionalidad italiana de Fiume, cuyo comando abandonará en cuanto se le nombre sucesor.

ALEMANIA

FALSIFICACION DE PASAPORTES POLACOS

BERLIN 19. — Investigaciones que se han efectuado aquí han demostrado que gran cantidad de pasaportes polacos para los Estados Unidos, Canadá y México son fraudulentos y que las visaciones que contienen han sido falsificadas.

Este descubrimiento se ha efectuado a raíz de investigaciones ordenadas en vista de las recientes perturbaciones obreras en Bélgicas, perturbaciones que, según los funcionarios administrativos, debieron ser fomentadas por agitadores rusos.

Se han efectuado 50 arrestos en Bélgica todos ellos en conección con el fraude.

El consulado de Bélgica se niega a discutir la causa de esas detenciones.

La mayor parte de los emigrantes para Bélgica pasaban después a México, con las pretensiones, según se cree, de poder internarse en los Estados Unidos.

GRECIA

LA CONVOCACION DEL PARLAMENTO

ATENAS 19. — El Parlamento será convocado para el 25 de este mes y en esa oportunidad recibirá el juramento de la reina madre Olga para asumir la regencia del reino.

GRAN BRETAÑA RETIRA SU PROTECCION ECONOMICA

ATENAS 19. — El Gobierno de Gran Bretaña ha comunicado al Premier señor Rhallis que negará su garantía y crédito para una nueva emisión de 400 millones de dracmas.

REAPERTURA DEL PARLAMENTO

ATENAS, 19.—Se ha anunciado que el Parlamento se reunirá el Jueves próximo, en cuya sesión el Regente prestará el juramento de estilo.

LA REINA MADRE ACEPTA LA REGENCIA

ATENAS 19. — El día 17, el Gabinete prestó el juramento de estilo ante el Regente, almirante Condouriotis. Los Ministros se trasladaron después al palacio Tatoi para pedir a la reina madre que aceptara la regencia hasta la llegada de Constantino.

La reina madre contestó que aceptaba la regencia.

Los Ministros de Hacienda y de Asistencia Pública abandonaron el país y el almirante Condouriotis ha dimitido el cargo de regente.

EL RECONOCIMIENTO DEL GOBIERNO DEL EX-REY CONSTANTINO

PARIS 19. — El Embajador de Gran Bretaña, Mr. Hardinge conferenció ayer con el Ministro de Relaciones sobre la resolución de los aliados de no reconocer ningún Gobierno griego sometido a la autoridad del ex-Rey Constantino.

POLONIA

ACUERDOS FIRMADOS EN RIGA ENTRE RUSOS Y POLACOS

PARIS, 19.—Un despacho de Riga dice que las delegaciones polaca y rusa firmaron dos protocolos, por uno de los cuales Polonia se compromete a retirar inmediatamente sus tropas de la frontera sur y por el otro, la Rusia del Soviet se compromete a suministrar a Polonia el 70 por ciento del azúcar producida en la región de la Volhynia.

RUSIA

LOS BUQUES DE GUERRA BRITANICOS y su labor en el Mar Negro

LONDRES 19. — Se ha publicado una declaración oficial en que se desmiente la noticia de que el Gobierno contemple la medida de proceder a la evacuación de las tropas del general Wrangel, o sus aprovisionamientos.

La declaración agrega que los buques de guerra británicos se encuentran ocupados únicamente en el traslado de los súbditos británicos residentes en Crimea y de una pequeña cantidad de niños rusos asilados en el hospital de Sebastopol.

COMUNICADO OFICIAL MAXIMALISTA

LONDRES 19. — Un comunicado oficial fechado en Moscou el Miércoles dice:

"El Martes nos apoderamos de Kamenetz Podolsk. En el sector de Crimea región de Teodosia, avanzamos nuestras líneas hasta la costa. En la dirección de Kertch nuestra caballería ocupó varias aldeas y también a esa ciudad sin encontrar resistencia. Hicimos un enorme botín.

"Hacia Letitcheff hemos avanzado victoriosamente y nos encontramos cerca de la ciudad. En la región de Proskuroff el enemigo fué derrotado después de sangrientas batallas. Avanzamos también a lo largo del río Bug".

LOS MAXIMALISTAS PROSIGUEN VICTORIOSOS su ofensiva contra los ukranianos

LONDRES, 19.—Un comunicado oficial maximalista fechado el Jueves en Moscou anuncia que los maximalistas han efectuado los siguientes progresos en su campaña contra los ukranianos:

"En las regiones de Mazyr y Rechitsa la lucha continúa desarrollándose en nuestro favor. Hemos hecho gran número de prisioneros. En dirección a Proskurov nos hemos apoderado de Deraznia".

TCHITSHERIN PROTESTA ANTE EL GOBIERNO BRITANICO por sus propósitos de apoderarse de Batum

LONDRES, 19. — Un radiotelegrama procedente de Mosdow, informa que Trhitcherin ha sido informado de que los británicos, con la ayuda de Georgia, intentan apoderarse de Batum.

Tchitcherin protestó ante el Ministro inglés de la toma de cirdades rusas, declarando que la incautación de Batum amenazaría directamente al Soviet de rusia y a s ualiado el Soviet de Azerbaijan.

El Soviet de Rusia combatirá por todos lo smedios a su alcance cualquiera tentativa de esa especie, enviando una comunicación a Georgia en el mismo sentido.

TURQUIA

GRAN BRETAÑA NO OCUPARA LOS PUERTOS DE ASIA MENOR

LONDRES 19. — El Ministerio de Relaciones ha declarado oficialmente que el Gobierno no tiene intenciones de ocupar a Batum u otros puertos.

ARMENIA RECHAZA LAS PROPOSICIONES DE PAZ TURCAS

LUCERNA, 19. — Un mensaje inalámbrico procedente de Moscow anuncia que Armenia ha declarado que las proposiciones de paj turcas son inaceptables y que ha resuelto continuar la guerra.

JAPON

NECESIDAD DE LLEGAR A UN ACUERDO NAVAL CON LOS ESTADOS UNIDOS

TOKIO, 19. — El "Asahi Shimbun" demuestra gran interés en que las negociaciones que actualmente se verifican en Wáshington se extiendan a todos los problemas que afectan las relaciones entre el Japón y los Estados Unidos.

Hace notar muy especialmente la necesidad de llegar a un acuerdo naval. El diario arguye que la actual política naval norteamericana demuestra que algunos de sus ambiciosos estadistas desean destrozar al Japón antes que éste incremente su poder. Recomienda al Gobierno del Japón tomar la iniciativa para llegar a un acuerdo que permita eliminar una inútil competencia naval.

ESTADOS UNIDOS

EL VIAJE DE MR. COLBY A LA AMERICA DEL SUR

NUEVA YORK 19. — "The New York Tribune", en un editorial, declara que el Secretario del Departamento de Estado, Mr. Coby, haría mejor de quedarse en paz.

"Es indudable, — agrega, — que los suramericanos harán lo posible por no hablarle de cosas desagradables; pero no sería extraño que alguien le preguntara si sus actos con respecto a Santo Domingo y Haití demuestran la concepción que tiene acerca de la cortesía, la paz y la amistad".

Luego, agrega:

"Colby no partirá con las manos limpias y aparecerá ante la América latina como un monstruoso ejemplar de hipocresía. Mientras aquellas Repúblicas no reanuden el ejercicio de sus derechos y reciban las satisfaciones a que son acreedores, no podremos demostrar nuestro amor fraternal a la América latina".

Los embajadores del Brasil y de Argentina declinaron la invitación que se les hiciera para que acompañaran a Mr. Colby en su viaje a la América del Sur. Se cree que el secretario del Departamento de Estado se embarcará antes del 26.

TEMORES POR LA SUERTE DEL VAPOR ESPAÑOL "YUTE"

NUEVA YORK, 19. — En los círculos navieros se experimenta grandes temores acerca de la suerte del vapor español "Yute" que se dirigía con un cargamento de carbón a Dunkerque, por cuanto ha sido imposible mantenerse en comunicación radiotelegráfica con él. Dicho vapor está

PIDA LOS EXQUISITOS VINOS
TARAPACA - ZAVALA
En todo Almacen y Restaurant de importancia

Empréstito Francés
6% 1920
Libre de impuestos presentes y futuros
PRECIO DE EMISION: 100 FRANCOS POR CADA 6 FRANCOS DE RENTA
Vencimiento de los cupones: 16 de Junio y 16 de Diciembre de cada año.
El Banco Francés de Chile, está encargado de recibir las suscripciones a este empréstito.
LA SUSCRIPCION SE ABRE EL 20 DE OCTUBRE Y SE CERRARA EL 30 DE NOVIEMBRE
Por detalles dirigirse al
BANCO FRANCES DE CHILE
EN SANTIAGO Y VALPARAISO
30-NOV.

Ensiladoras para Silos
Marca "CHALLENGE"
Son las máquinas más modernas construídas para este objeto.
De gran resistencia y duración por ser su marco y sus piezas vitales enteramente construídos de acero.
Las ofrecemos en tres distintos tamaños:
Nos. 14, 19 y 25
DEPARTAMENTO DE MAQUINARIAS.
Morrison & Co.
AHUMDA 65 - 77 :-: SANTIAGO

Acabamos de recibir
Nuevas partidas de los siguientes artículos:
AZAPICOS,
PICOTAS CARRILANAS,
PALAS PUNTA HUEVO,
MARTILLOS,
HACHITAS,
LLAVES INGLESAS,
LIMAS,
CANDADOS,
BISAGRAS.
PICAPORTES,
CORDON PARA TRANSPARENTES,
ETC., ETC.
MUESTRAS Y PRECIOS DONDE
DUNCAN, FOX & Co.
BANDERA 529-533

MY LORD
Cigarrillos hechos
CON TABACO MARYLAND
X-

TOME NOTA
para adquirir SOLAMENTE en la afortunada y acreditada CASA E. TURRI (Casa Chilena) los billetes para las próximas
LOTERIAS
(TODAS YA EN CIRCULACION)
23 DE NOVIEMBRE, DE $ 80,000 ARGENTINOS
(Juegan 35,000 billetes con $ 367,500 argentinos, o sean $ 920,000 chilenos, más o menos, en 6,900 premios. Este es el sorteo más próximo).
Billete ENTERO a $ 55; cada QUINTO de billete a $ 11 CHILENOS.
22 DE DICIEMBRE, DE DOCE MILLONES DE PESETAS
(Juegan 40,000 billetes con 55 1|3 millones de pesetas, o sean 53 1|3 millones de pesos chilenos, más ó menos, en 6,211 premios. Esta es la mayor lotería que existe).
Billete ENTERO a $ 2,500; MEDIO billete a $ 1,300; VIGESIMO $ 140 CHILENOS.
23 DE DICIEMBRE, PREMIO MAYOR DE PESOS UN MILLON DE ARGENTINOS
(Juegan 46,000 billetes con $ 4.830,000 argentinos, o sean 12 1|3 millones de pesos chilenos, más o menos, en 10,615 premios. Este famoso sorteo de Navidad es el que tiene más premios).
Billete ENTERO a $ 600; MEDIO billete a $ 325; cada DECIMO a $ 65 CHILENOS.
31 DE DICIEMBRE, DE $ 500,000 ORO URUGUAYO
(Juegan solamente 20,000 billetes con $ 1.400,000 oro uruguayo, o sean $ 1|2 millones de pesos chilenos, más o menos, en 2,200 premios. Sorteo de mayores probabilidades).
Billete ENTERO a $ 700; MEDIO billete $ 375; cada DECIMO a $ 80 CHILENOS.
OTROS SORTEOS DE LA LOTERIA NACIONAL ARGENTINA:
22 de Noviembre, de $ 80,000 argentinos
Billete ENTERO a $ 55; cada QUINTO de billete a $ 11 CHILENOS
9 de Diciembre, de $ 100,000 argentinos
Billete ENTERO a $ 70; cada QUINTO de billete a $ 14 CHILENOS.
Casi la totalidad de los aficionados pide sus boletos a E. TURRI, la Casa preferida: 1.o Por ser la Casa más conocida; 2.o Porque es Casa con responsabilidad en Argentina y en Chile; 3.o Por ser Casa seria, puntual y discreta; 4.o Porque es la única Casa que ha vendido en Chile el PREMIO MAYOR DEL MILLON DE NAVIDAD, además de varios premios mayores en distintas fechas; 5.o Porque la Casa E. TURRI paga inmediatamente cualquier billete premiado, adquirido en la misma Casa E. TURRI.
Las REMESAS en pago de los billetes de lotería pedidos, pueden hacerse: por giro postal o telegráfico (Telégrafo Comercial), letras bancarias o de la Caja de Ahorros, billetes premiados, o, en último caso, enviando el dinero efectivo en carta certificada, y, si ser posible, lacrada. Diríjanse los valores y correspondencia solamente a la Casa
E. TURRI (Casa Chilena)
Pasaje Balmaceda No. 10
Casilla Correo 3217
SANTIAGO
Tanto a los señores aficionados de Santiago como a los de provincias, ruego EVITEN hacer sus pedidos o comprar billetes de Lotería a personas sin responsabilidad, que podrían sorprender su buena fe, y enviar sus órdenes exclusivamente a E. TURRI (Casa chilena).

tripulado por treinta y dos individuos.

Tres vapores, que registran el mar en las vecindades de Cape May, han informado que sus esfuerzos para localizar el "Yute" han sido inútiles.

LA VISITA DE LOS OFICIALES DE MARINA BRASILEÑOS A WASHINGTON

NUEVA YORK, 19. — Han llegado a esta ciudad procedentes de Wáshington y de Bethelem, el capitán Heck, acompañado de algunos oficiales del acorazado brasileño "Minas Geraes".

En Wáshington los marinos fueron huéspedes del Club del Ejército y de la Marina.

Los oficiales se encuentran muy satisfechos de su visita.

DECLARACIONES ANTE EL COMITE DE LOS CIENTO

WASHINGTON, 19. — "Terrorismo", fué la palabra que emplearon hoy varios de los testigos que declararon ante el "Comité de los Ciento", que realiza una investigación acerca de la situación en Irlanda.

Mr. Francis Hackett, uno de los editores asociados de la "New Republic", que llevó a cabo recientemente una jira por Irlanda, declaró que el ochenta por ciento de la población de la isla es partidario de los sinnfeiners y que el dominio de Gran Bretaña es muy escaso, ya que la mayoría de las personas recurren para sus diferencias a las Cortes republicanas.

Mr. Hackett agregó que varios leaders sinnfeiners autorizados le habían declarado que la muerte de los policías era un acto de justicia absolutamente necesario, por cuanto muchos de esos policías han cometido crímenes.

APRECIACIONES DE Mr. BARRET SOBRE LA SITUACION

porque atraviesa el comercio en América

NUEVA YORK, 19. — Mr. John Barret en su discurso pronunciado en la Pan-American Society, declaró que el actual problema de la situación panamericana tiene dos aspectos distintos: primero, el problema del cambio que coloca al dólar americano en una situación privilegiada y le dá un precio casi prohibitivo para los compradores de productos norteamericanos, llenando los almacenes, buques y puertos de América latina con exportadores de los Estados Unidos que más tarde los compradores se niegan a aceptar, pues expresan que ello les significaría pérdidas que pueden ser causa de bancarrotas.

Por otra parte, los exportadores norteamericanos no pueden obtener los pagos de sus navíos, lo que los hace afrontar igual peligro de quiebra.

Mr. Barret declaró que la segunda fase del problema eran los esfuerzos procedentes que hacen los países de Europa y el Japón para suplantar o dividir el comercio panamericano de los Estados Unidos.

Expuso que la situación estaba lejos de ser desesperada y dijo: "el asunto debe ser tratado con toda franqueza, pues es de la única manera que el desastre puede ser conjurado. Si el desastre se produce, puede influir en el comercio futuro de América, por espacio de muchos años, con gran daño tanto para los Estados Unidos como para Sur-América, pero, en mayor escala, en contra de nosotros, debido a la competencia europea y asiática".

Hizo presente a los miembros de la Sociedad la urgencia de coordinar los esfuerzos financieros, comerciales, de navegación, exportación e importación en interés de los respectivos países y con el objeto de estabilizar la situación

CANADA

PARA PROTEJER AL GANADO CANADIENSE

OTTAWA, 19. — El Departamento de Agricultura canadiense ha formulado una orden drástica prohibiendo la importación al Canadá de los cueros de caballos, de vacunos, ovejuntos y porcinos y varios otros productos animales precedentes de las Américas del Sur y Central, Europa, Asia, Africa y Australia, con el objeto de evitar el peligro de la introducción de nuevas enferemdades de los animales al Canadá.

NECESITAMOS

urgentemente a don

JUAN DEL RIO MONTT

oficina de

Estanislao Correa U.

Fernando Silva V.

HUERFANOS 1609

2184 -n-21

La Asamblea de la Sociedad de las Naciones

En la sesión de ayer se tomó conocimiento del informe sobre la Constitución de la Ciudad Libre de Danzig bajo el protectorado de la Liga

El Canciller Pueyrredón refuerza sus anteriores apreciaciones sobre la admisión de los Estados ex-enemigos de los aliados en la Sociedad

El delegado laborista británico, Mr. Barnes, declara que esos países deben ser admitidos en la Liga

Alemania hace saber que no se considerará obligada al cumplimiento de las cláusulas del Tratado de Versalles, relativas a la entrega de sus antiguas colonias. — Funda esta decisión en el hecho de que la Sociedad pueda distribuir los mandatos sobre esos territorios en una Asamblea en que no intervienen los representantes del Gobierno alemán

LAS CAUSAS DE LA RENUNCIA DEL REPRESENTANTE DEL PERU ANTE LA ASAMBLEA

LIMA 19. — Los representantes del Perú en el extranjero han sido informados de las causas particulares que motivaron la renuncia del señor Mariano Cornejo, jefe de la delegación ante la Asamblea de la Sociedad de las Naciones.

El Gobierno peruano dice que la renuncia en cuestión se debe a que el señor Cornejo reveló prematuramente algunos detalles de las relaciones de Chile con la Cancillería de Lima y que le habían sido confiados para que los expusiera e hiciera valer ante la Liga.

APROBACION DE LA CONSTITUCION DE DANZIG

GINEBRA 19. — El Consejo de la Liga aprobó la Constitución de Danzig en la forma en que había sido redactada primitivamente, introduciendo sólo pequeñas modificaciones.

EL ENVIO DE TROPAS A LITUANIA

GINEBRA 19. — La Liga ha anunciado que España y Gran Bretaña enviarán contingentes de tropas a Wilma, a fin de mantener el orden durante "la consulta que se hará a la población".

La declaración agrega que tanto Francia como Bélgica han aceptado ya enviar contingentes.

EL CONTROL DEL PLEBISCITO DE VILNA

GINEBRA, 19.—El Gobierno británico comunicó a la Liga de las Naciones que aceptaba enviar destacamentos para mantener el orden durante el plebiscito popular que ha de realizarse dentro de poco en el territorio de Vilna.

Los Gobiernos de Francia, Bélgica y España se han comprometido también a mandar destacamentos a esa región con el mismo fin.

EL PROTECTORADO DE LA SOCIEDAD DE LAS NACIONES SOBRE DANZIG

GINEBRA, 19.—El informe del representante del Japón sobre la constitución de la ciudad libre de Danzig contiene las siguientes conclusiones:

El idioma alemán será la lengua oficial de la ciudad. La parte de la población que habla el idioma polaco conservará la libertad para el uso de esa lengua y su enseñanza.

La Sociedad de las Naciones, que es la protectora de la ciudad de Danzig, se reserva el derecho de informarse del estado de los asuntos públicos de la ciudad. Desde el punto de vista militar, se establece que la ciudad no servirá como base de operaciones militares.

Polonia es el país que parece más apropiado para ser designado como el guardador eventual de la seguridad de Danzig; en el caso de que Polonia fuese atacada, el Consejo de la Sociedad de las Naciones tomaría las medidas necesarias para proteger a la ciudad.

La Sociedad de las Naciones continuará siendo representada en Danzig por un Alto Comisario y procederá a la designación del sucesor de Sir Reginald Tower.

LA PUNTUALIDAD DE LOS DELEGADOS DEJA QUE DESEAR

GINEBRA, 19. — A pesar de la protesta formulada por M. Gibes Millen, representante de Australia, por la falta de puntualidad de los delegados, menos de la mitad de ellos se encontraban presentes en el recinto de la Asamblea hoy en la mañana.

Los delegados reunidos en unos cuantos grupos dispersos comentaban animadamente los resultados de la elección de comitees, de cuyas 12 presidencias y vicepresidencias, los latino americanos obtuvieron 9.

EL PRESIDENTE MOTTA, DE SUIZA ES ELEGIDO PRESIDENTE HONORARIO DE LA ASAMBLEA

GINEBRA, 19. — El Presidente de la Confederación Suiza, M. Motta, a indicación del señor Tittoni, fué elegido Presidente honorario de la Liga. La designación fué recibida con un aplauso unánime.

El señor Nansen, dió a conocer el trabajo que se ha efectuado en favor de los prisioneros de guerra y describió con vivas frases la situación de los prisioneros en Rusia, sus sufrimientos y necesidades y dijo que sin la ayuda de la Cruz Roja internacional, muy poco habría podido hacerse en favor de su repatriación y que no se cumpliría íntegramente con el deber si no se diera a Alemania las gracias por la cooperación prestada.

El señor Hansen hizo un llamado a la Liga a fin de que aprovechara de las enseñanzas penosas que surgen de los sufrimientos de los prisioneros de guerra, a fin de evitar que se produzca una nueva tragedia.

El orador expuso que se había repatriado a más de 180 mil prisioneros.

EXPOSICION DEL DELEGADO DE LOS LABORISTAS BRITANICOS

GINEBRA, 19. — M. Hymans abrió la sesión de la Asamblea e inmediatamente leyó la respuesta que el Presidente Wilson ha dado al mensaje que se le envió.

Después de leído el mensaje en referencia, el delegado de Inglaterra, Mr. Barnes, inició la discusión del informe presentado por el Consejo de la Sociedad.

En seguida, Mr. Barnes hizo referencia a la necesidad de socorrer a los armenios.

Respecto a la admisión de los Estados ex-enemigos, Mr. Barnes dijo que representaba a los elementos de trabajo de Gran Bretaña y que sabía que esos Estados deben ser admitidos sin dilación.

También el delegado de Inglaterra se refirió a la acción de la Sociedad en la disputa polacolituana y a la llevada a cabo en el problema de las islas Aaland y dijo que el Consejo debía ser apoyado, pero que deseaba saber por qué no inició la acción a que se refiere el artículo once del convenio, a fin de prevenir la guerra que por más de un año se desarrolló entre los polacos y maximalistas y afirmó que es perfectamente posible que la Liga haga algo a fin de impedir nuevas hostilidades entre Polonia y los Soviets, quienes, aseguró, amenazan de una manera que no deja lugar a dudas volver a las hostilidades a pesar de la paz que han pactado.

Mr. Barnes declaró asimismo, que los obreros de Gran Bretaña "no olvidaban que los Imperios Centrales sumieron al mundo en la guerra ni tampoco las miserias y devastaciones que ella trajo, pero la cuestión actual es hacer surgir al mundo de entre las ruinas para lo cual se necesita la cooperación de los Estados enemigos".

Al referirse a las anomalías económicas y a la inestabilidad del cambio, Mr. Barnes dijo: "lo que sobre todo se necesita es una gran producción y por sobre ello la libertad de las transacciones comerciales entre los diferentes países, y esto no se podrá obtener mientras el mundo esté dividido en dos fracciones".

La Asamblea que permaneció escuchando atentamente la disertación del orador, prorrumpió en general aplausos al final.

"EL ARGENTINISMO Y EL MONROISMO

Artículo publicado en "La Razón", por el profesor Wenceslao Téllez

BUENOS AIRES, 19.— En un artículo publicado en el diario "La Razón" por el ex-profesor de la Universidad de Buenos Aires, señor Wenceslao Téllez, bajo el título "Argentinismo y monroismo", el ex-catedrático recomienda a los Estados Unidos, renunciar a la Doctrina Monroe e ingresar a la Sociedad de las Naciones.

Caracteriza a la Doctrina Monroe como un "claro imperialismo y ofuscación de un pueblo ante la evidencia del siglo actual".

Agrega que, con la convocación de la Liga de las Naciones, el pueblo de los Estados Unidos muy luego se convencerá de que no tiene pensadores ni política, nacional o internacional, aceptable para el mundo. No basta con decir: América me pertenece. El Japón podría igualmente declarar: China es mía; Gran Bretaña: la mitad del mundo me pertenece, y Francia proclamar que Suiza y Bélgica le pertenecen. Con la existencia de la Liga de las Naciones es aún menos necesaria la protección de la América del Norte sobre "Sur-América".

"El argentinismo es un reglamento de política universal bajo la forma de una Liga de las Naciones democrática. El Monroismo es una grave forma de imperialismo que ningún Gobierno monárquico se atrevería a proclamar. Los Estados Unidos fueron a la guerra para defender el derecho de propia determinación de los pueblos y ahora se contradicen. Persiguen su engrandecimiento y marchan hacia su decadencia, a menos que se detengan a tiempo; todo ello por falta de reflexión.

"Séanos permitido daros un consejo: abandonad vuestro monroismo y obtendréis la amistad de la América Latina. Ingresen a la Liga de las Naciones con el objeto de asegurar vuestra propia democratización fundamental. En esta forma el argentinismo se identificará con la política norteamericana, en homenaje a la fraternidad Universal".

PUBLICACION DE UNA CARTA REFERENTE A LA ORGANIZACION DE UNA NUEVA SOCIEDAD DE LAS NACIONES

BUENOS AIRES, 19.—Los diarios de esta capital publican una carta dirigida por el doctor Emilio Frers, ex-Ministro de Agricultura y prominente publicista, a Mr. Nicholas Murray y Butler, presidente de la Asociación americana pro-conciliación internacional.

En dicha carta alaba la actitud adoptada por Mr. Harding para con la Liga de las Naciones actual, solicitando la organización de una nueva sociedad organizada en una forma más democrática.

"La presente Liga—agrega—es únicamente una Sociedad de conquistadores, formada para su uso exclusivo. No tiene la apariencia de una corporación que represente a todas las naciones civilizadas de Europa y, mucho ménos, a todas las naciones civilizadas del mundo.

"La Sociedad de las Naciones, destinada a imponer la paz en todo el mundo, debe tener una constitución democrática y la actual, por el contrario, la tiene aristocrática.

"Los habitantes de la América del Sur y de la del Norte podrían unirse para inciar una acción conjunta que permita conseguir la organización de una verdadera sociedad o asociación de las Naciones, en la forma propuesta por Mr. Harding, y basada, ante todo, sobre principios democráticos en la constitución de sus autoridades y Gobierno".

Se anuncia que el señor Frers publicó esa carta con motivo de las declaraciones hechas por el señor Pueyrredón en Ginebra, acerca de la admisión de nuevos Estados y método de elegir el Consejo.

PROPOSITOS DEL SEÑOR PUEYRREDON

con respecto a la admisión de nuevos Estados en la Sociedad de las Naciones

PARIS 19. — Una información de Ginebra, enviada por el corresponsal de la Agencia Havas, dice que cree saber que el delegado argentino, señor Pueyrredón, defenderá enérgicamente su punto de vista, manifestado en su discurso del día 17, en el seno de la Comisión de Admisión de nuevos Estados, de la cual forma parte.

Según lo expresa el señor Pueyrredón, cree de interés para la Sociedad de las Naciones y para el mundo entero, que ninguna nación pueda escudarse en el ostracismo para eludir los compromisos que unan a los miembros de la Sociedad. Estima además este delegado que es una buena política de justicia que la comunidad de todas las naciones sea sometida en breve a la disciplina internacional, y en consecuencia, el corresponsal tiene antecedentes para creer que el señor Pueyrredón invitará a la Asamblea a hacer saber al mundo entero, por medio de una declaración solemne y pública, que todas las potencias cuya soberanía sea reconocida por la comunidad internacional, estén facultadas para pedir su admisión en la Sociedad, sin que ninguna oposición previa pueda ser objetada, y teniendo, por cierto, la Sociedad el privilegio de examinar cada caso en particular y aceptar o rechazar la solicitud del Estado solicitante.

DECLARACIONES DEL DELEGADO JAPONES

GINEBRA 19. — Entrevistado el delegado japonés, señor Hayashi, deploró la ausencia de los Estados Unidos en la Sociedad de las naciones.

Agregó que consideraba que no había llegado aún el momento de incluir a los ex-enemigos en la Liga.

ALEMANIA Y SUS ANTIGUAS COLONIAS

GINEBRA 19. — Alemania notificó hoy a la Asamblea de que no se considera obligada a cumplir las cláusulas del tratado de Versalles por las cuales hacía entrega de sus colonias, desde el momento que se le ha inhabilitado para ser admitida en el seno de la Liga ni habrá participado en la distribución de los mandatos sobre ellas.

ASUNTOS TRATADOS EN LA REUNION DE LA ASAMBLEA

GINEBRA, 19. — En la reunión de la Asamblea de la Sociedad de las Naciones, después del discurso pronunciado por el delegado inglés Mr. Barnes, hizo uso de la palabra el delegado danés señor Zahles, quien presentó algunas observaciones de carácter general.

El delegado holandés señor Karnebeck, solicitó la revisión del artículo 18, referente a la revisión de los Tratados, por cuanto su texto le parece equívoco.

El delegado suizo, señor Motta, insistió sobre la necesidad de publicar los Tratados.

LA PROXIMA REUNION DE LA SOCIEDAD

LONDRES 19. — El corresponsal del "Daily Graphic" en Ginebra informa que la próxima Asamblea de la Sociedad se efectuará en Marzo próximo y que los Estados Unidos serán invitados a formular sus proposiciones sobre la constitución de ella.

LA PRESENCIA DE FRANCIA EN LAS SESIONES DE LA ASAMBLEA

GINEBRA 19. — M. Viviani fué entrevistado por el corresponsal de la "United Press" a quien declaró:

"Permaneceremos en esta ciudad tres semanas, tiempo que bastará para que Francia exponga con amplitud sus puntos de vista y para que en las actuales sesiones se adopte alguna resolución respecto de la entrada de Alemania a la Liga".

DETALLES DE LA SESION DE LA ASAMBLEA

GINEBRA, 19.—En un discurso que Mr. Barnes, delegado de Gran Bretaña, pronunció en la Asamblea, dijo que el capítulo del trabajo será una de las partes más importantes del Tratado de Versalles.

"No puede haber paz permanente en el mundo, dijo, hasta que exista la paz industrial y no habrá paz industrial hasta que el trabajo obtenga una mejor participación en el producto de sus esfuerzos".

Al tocar el punto de la admisión de los países enemigos expresó:

"Los países que han sido dejados fuera de la Asociación a que nosotros pertenecemos formarán una Asociación propia y volveremos al peligroso sistema de las alianzas, igual al existente antes de la guerra".

Hizo ver que el mundo estaba tratando ahora en la Europa Central no con reyes sino con pueblos libres que han adquirido la responsabilidad de sus propios destinos.

El Ministro de Relaciones de Holanda Van Karnabeek consultó a la Asamblea si la revisión de los tratados era obligatoria antes de ser inscritos, pues, expuso, se interpreta de diversas maneras el art 8.o que contiene las estipulaciones al respecto y declaró que el citado artículo debería ser estudiado cuidadosamente ya sea por la Asamblea o por una comisión especial a fin de que sea explicado con claridad.

FRANCIA DESAPRUEBA LA ACTITUD DE SIR ERIC DRUMMOND.

en el debate sobre la cuestión de Polonia y Danzig

PARIS, 19.— El Ministerio de Relaciones ha manifestado su desaprobación por el discurso pronunciado en la Asamblea de la Liga de las Naciones por Sir Eric Drummond sobre la cuestión de Polonia y Danzig.

La Cancillería ha expresado esto teniendo en cuenta que Sir Drummond, como Secretario General ocupa una situación internacional preclara y debiera haberse abstenido de participar en el debate.

EL ENVIO DE UN DESTACAMENTO INTERNACIONAL A VILNA.

NUEVA YORK, 19.— Con respecto del envío de un destacamento formado por tropas francesas, inglesas, belgas y españolas a Vilna, con el objeto de mantener el orden durante el plesbicito popular, los diarios hacen notar que esta es la primera vez que la Liga de las Naciones organiza una fuerza militar internacional, lo que ha envalentonado a muchos de los partidarios de la Sociedad de las Naciones quienes afirman que ésta es ahora una fuerza verdadera. Estiman además que esta acción tendrá un gran efecto moral que apaciguará las críticas y hará revivir el interés de varias naciones que actualmente se encuentran representadas en la Asamblea de Ginebra.

Por otra parte, la decisión de la Comisión de Desarme, de hacer públicas sus sesiones, es un verdadero golpe para los partidarios de las sesiones secretas. Queda aún por ver si las demás comisiones seguirán ese ejemplo.

EL GOBIERNO ALEMAN PROTESTA OFICIALMENTE

contra la distribución de los mandatos

GINEBRA, 19. — El Gobierno alemán ha protestado oficialmente ante la Liga de las Naciones, contra el sistema de destinar los mandatos, de acuerdo con la estipulaciones del Tratado de Versalles.

El Gobierno de Berlín considera que ese sistema es ilegal por cuanto las potencias de la Entente se distribuyen entre sí esos mandatos.

DESMENTIDO ACERCA DE PROPOSITOS PRECONCEBIDOS

para forzar la admisión de Alemania

GINEBRA, 19. — Los rumores sobre la existencia de ciertas combinaciones destinadas a hacer aprobar por la Asamblea programas acordados de antemano, fueron desmentidos hoy en dos oportunidades.

El señor Puyrredon dijo que era absolutamente falso, en lo que concierne a Argentina, que los países sur-americanos se hubieran puesto de acuerdo con los europeos que permanecieron neutrales a fin de forzar a la Liga y obligarla a admitir a Alemania.

Los representantes de los dominios británicos han expresado claramente que ellos representan únicamente sus respectivos países, sin inmiscuirse en los asuntos de cada cual o en los de la Madre Patria y que se encuentran muy satisfechos con los progresos que se han alcanzado durante las preliminares de la Asamblea, pues han transcurrido con el mínimum de fricciones y esperan que los resultados finales satisfarán a todos los miembros de la Liga.

BRASIL

RIO JANEIRO 19. — **El viaje del Embajador de los Estados Unidos en Argentina.** — El embajador de los Estados Unidos ante el Gobierno argentino, Mr. Stimson, y señora, siguieron viaje a Europa, a bordo del vapor "Araguaya".

URUGUAY

MONTEVIDEO 19. — **Sepelio de un diputado.** — Hoy se efectuaron los funerales del diputado señor Imas, dando lugar a sentidas manifestaciones de duelo.

Impuestos a los billetes de loterías. — El Senado aprobó una ley que establece un impuesto de 5 por ciento sobre los billetes de loterías, cuyo producido será destinado al fomento de la cultura física.

Ley de descanso dominical. — Se ha promulgado la ley que concede descanso dominical a los sirvientes, chauffeurs y cocheros.

Llegada del señor Orlando. — El señor Orlando llegó a ésta y se reembarcó en el "Príncipe de Udine", después de una breve permanencia en tierra.

El señor Orlando fué saludado por el Ministro de Italia y los miembros de la colectividad a quienes agradeció las manifestaciones de que fué objeto.

MONTEVIDEO, 19.—**Reproducción de un discurso del señor Alessandri.**—"La Mañana" publica el discurso pronunciado por el señor Arturo Alessandri acerca del asunto de Tacna y Arica, calificándole de nuestra confraternidad americana".

El encargado de Negocios de Chile visita al Canciller.—El Encargado de Negocios de Chile, señor Gallardo, conferenció hoy con el Canciller.

ECUADOR

RAID AEREO EFECTUADO POR UN AVIADOR ITALIANO

GUAYAQUIL, 19.— Después de haber efectuado dos intentos, el aviador italiano Guicciardi realizó el raid Cuecua-Río Bamba, atravesando la cordillera de los Andes.

La distancia cubierta es de 175 kilómetros y el tiempo empleado en recorrerla alcanzó a 68 minutos.

El aparato que piloteó es marca "Macchi" y pertenece al diario "El Telégrafo".

PERU

LIMA, 19. — **Fiesta estudiantil en honor del Brasil.** — En la Federación de Estudiantes se realizó una magnífica fiesta en honor del Brasil. El presidente de la Federación manifestó que la fiesta traducía los sentimientos de toda la juventud peruana con respecto al acercamiento intelectual con el Brasil y planteó el intercambio de estudiantes entre los países.

El Ministro contestó con un hermoso discurso, muy erudito y lleno de expresiones de confraternidad.

Al terminar la velada los estudiantes acompañaron al Ministro hasta su residencia.

La ley de divorcio. — El Gobierno ha enviado al Congreso un extenso pliego de observaciones a la ley de matrimonio civil y divorcio absoluto. Los elementos católicos alauden el veto.

ARGENTINA

BUENOS AIRES, 19.— **Partida del "Rivadavia".**—El acorazado "Rivadavia", designado por el Gobierno para representar a la Argentina en las fiestas magallánicas, partió hoy con rumbo a Punta Arenas.

BUENOS AIRES 19. — **Reunión en el palacio del señor Matías Errázuriz.** — Se han distribuído numerosas invitaciones para la gran reunión que se verificará en el palacio del señor Matías Errázuriz, y que ha sido organizada con el objeto de oír una conferencia que dictará el abad benedictino de la Isla Galdey, lord Alfredo Carlyle.

Esta reunión se verificará el 23 del presente y a ella asistirán los altos prelados y algunos diplomáticos que han sido invitados especialmente.

Venta de trigo. — En la Bolsa de Cereales se vendió el primer lote de trigo de la nueva cosecha, pagándose a razón de 30.50 pesos los cien kilos.

Consagración de la Virgen de Loreto. — El 10 de Diciembre se verificará en Mendoza la consagración de la Virgen de Loreto, patrona de los aviadores.

Asistirán a esta ceremonia fuerzas militares, aviadores del ejército y el director de la Escuela Militar de Aviación.

BUENOS AIRES 19. — **"Reincidencia".** — "El Diario", con el título de "Reincidencia", dice que el doctor Pueyrredón, en la Asamblea de la Sociedad de las Naciones, se empeña en complicar a Argentina con Alemania y México, las dos naciones más refractarias al progreso de las instituciones de cultura política.

Un editorial de LA NACION de Santiago. — "La Prensa" reproduce íntegramente el editorial de LA NACION de Santiago, referente a la Doctrina Monroe.

Para estabilizar el cambio. —El ex-Ministro de Hacienda de Bolivia señor Tejada, reporteado por "La Nación", declaró que los Estados Unidos deben constituir un depósito en oro en Buenos Aires para evitar los perjuicios que irroga a Argentina el alza del dólar. Agregó que los Estados Unidos no harían con esto sino corresponder a la conducta seguida por la Argentina que, cuando el dólar se desvalorizaba a causa de ser desfavorable a la Unión el balance comercial, estabilizó los cambios constituyendo un depósito en oro en su Embajada en Washington.

Terminó expresando que ese acuerdo favorecería a la América latina.

BUENOS AIRES 19. — **Compra de un buque - tanque.** — El Gobierno ha dictado un decreto que autoriza a la Legación en Londres, a fin de que adquiera a la firma Fairfield Ship Building un buque-tanque de 5.400 toneladas.

El precio será de 64 libras esterlinas por tonelada bruta, y el pago se hará por cuotas entregadas durante la construcción.

El barco será destinado al transporte de petróleo de los pozos de "Comodoro Rivadavia".

Renovación de préstamos a corto plazo. — El Ministro de Hacienda ha dictado un decreto que renueva los préstamos a corto plazo con un interés de 6 1|2 por ciento. La suma alcanza a 4 millones 900 mil pesos, los plazos citados son de 180 días.

BUENOS AIRES 19. — **Muerte de un oficial de ejército.** — Al vadear el río Las Conchas en el Campo de Mayo, el teniente Carlos Balmaceda se cayó del caballo y se ahogó.

BUENOS AIRES, 19.— **El señor Gonzalo Bulnes regresará el Domingo.**— Un representante de la Agencia Havas visitó anoche al senador chileno señor Gonzalo Bulnes, quien le informó que regresará a Santiago el Domingo.

El señor Bulnes se encuentra en perfecto estado de salud.

VALPARAISO

El proceso de la I. W. W. — Ayer trabajó durante todo el día el Ministro sumariante, don Roberto Quijada, en el proceso que se sigue a numerosos obreros por formar parte de la Industrial World Worcks, más conocida por la I. W. W.

Concedió excarcelación bajo fianza nominal al obrero Moisés Pascual Prat, y salieron en libertad los obreros señores Francisco Jiménez Jiménez, Jesús Moya Cáceres, Idubino Meléndez y Avelino Salas.

El expediente pasará a la Corte para la consulta de algunos reos a los cuales se les concedió la excarcelación con consulta y para que conozca de la apelación interpuesta por los obreros a los cuales se les negó la excarcelación bajo fianza.

Crónica marítima. — Ayer entró el vapor Depere de Corral.

El Jueves entró el vapor Lautaro, de Arica, y salió el Aysen para Lota e intermedios.

Azúcar en Pancitos

ACEITE "BAU" y "BETUS"

OFRECEN ENTREGA LISTA:

HÖRMANN & Cia. -- Bandera 559

21-N

Repuestos legítimos para Ford

CONTROLADOS DE LAS CONOCIDAS FABRICAS HILL-SMITH y J. H. WILLIS

Acabamos de recibir una nueva remesa de estos acreditados repuestos para FORD, garantidos por la marca de Fábrica de procedencia.

USE UD. estos repuestos al reemplazar las piezas gastadas de su coche y se convencerá que son de primera calidad.

EXIJA UD. d[illegible] proveedor de repuestos que lleven estampada la marca que acredita su procedencia. Es la única manera de salvar su dinero expuesto a perderlo si no son de procedencia responsable.

DEFIENDA UD. sus intereses y no pague precios excesivos.

CONSULTE UD. nuestros precios y... COMPARE sus resultados.

BESA y Cía. -- Santo Domingo 883

Importadores - representantes de los Repuestos legítimos "FORD", controlados por HILL - SMITH METAL GOODS CO. — J. H. WILLIS Corp.

Quesos y Mantequilla

POR MAYOR Y MENOR

El antiguo Depósito de Quesos, de V. Ilabaca Hnos, en Andrés Bello 740, frente a la puerta de la Vega Central. Haciendo justo honor a las Embajadas y fiestas magallánicas: avisa a su numerosa clientela y público en general, que bajó enormemente los precios.

Queso blanco, de 1.a, desde	$ 2.20 kilo
Queso duro de rayar, desde	1.60 kilo
Mantequilla pura, desde	1.00 el pan
Mantequilla margarina, precio de fábrica.	

SE ATIENDEN PEDIDOS Y REPARTOS A DOMICILIO

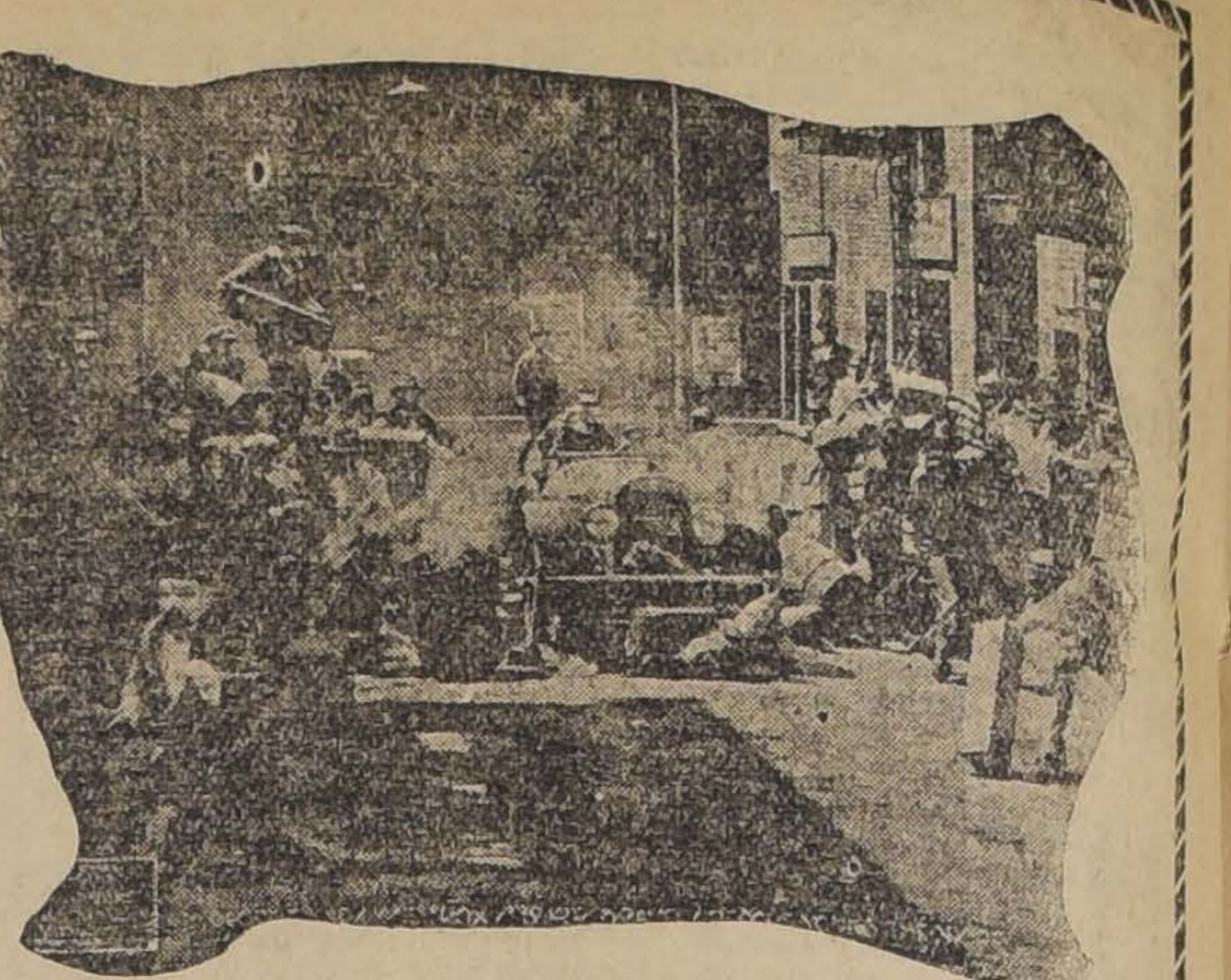

HOY EN ESPECIA Y NOCHE

ALHAMBRA
CHILEAN CINENA CORPORATION

PATHE NEW - YORK

PRESENTA EL ESTRENO DE LA MAGNA PELICULA QUE DEBE VER SANTIAGO ENTERO

EL MUNDO EN LLAMAS

Esta obra señala a la Humanidad nuevos rumbos de nueva democracia, resolviendo el actual problema social en forma justa y progresista. En este drama se representa: Una gran huelga. Una total paralización de tráfico. Un conato revolucionario. Una verdadera batalla campal entre los trabajadores y la policía. Todo un gran barrio neoyorkino paralizó durante un día sus actividades para que se filmara la huelga.

BOLETERIA ABIERTA DESDE LAS 10 A. M.

HOY - A las 3½ Matinée Inglesa: Programa Cómico Mack-Sennett DOS HORAS DE RISA

Los Nueve Puñales o El Rastro del Pulpo

Es el título de la serial que lo apasionará con su argumento de intriga y misterio

Ben Wilson y Neva Gerber

Los recordados protagonistas "El Teléfono de la Muerte", sus audaces intérpretes

TEATROS - MUSICA - CINES

TEATRO SANTIAGO

Debut de la Compañía Lírica Chilena

Ayer por la noche, conforme a lo anunciado, inició una temporada en el Teatro Santiago el conjunto lírico que, gracias al denodado esfuerzo y gran entusiasmo de algunos artistas y aficionados de esta ciudad, se ha logrado reunir. La función elegida para esta primera presentación fué "Boheme" de Puccini.

Es la primera vez que el cartel de un teatro se ha visto impreso con las palabras "Compañía Lírica Chilena", y, aunque no fuera más que esto, bien valdría para colmar de aplausos y ovaciones a los jóvenes artistas que bajo dicho nombre se han reunido. Pero, en honor a la verdad, podemos decirlo desde luego, no sólo por causa semejante se han hecho ellos acreedores al aplauso unánime que anoche les tributó la sala. Son todos y cada uno de los elementos de la Compañía contingentes valiosos que, en cualquier parte podría considerárseles aptos para encontrar el éxito y el triunfo.

SEÑOR CARLOS VALENCIA, TENOR DE LA COMPAÑIA LIRICA CHILENA

Los principales roles de la obra fueron distribuídos anoche entre la señora Julia Giordano, que tuvo a su cargo la parte de Mimí; la señorita Blanca Larini, que actuó como Musetta y los señores Quinteros, Puelma, Saxton, García, Reysac y Lanué, que tuvieron a su cargo las partes de Rodolfo, Marcello, Schaunar, Colline, Benoit y Alcindoro, respectivamente.

La señora Giordano puso al servicio del rol de Mimí, una voz que sobre ser fresca y juvenil es también hermosamente timbrada. Su actuación escénica, si bien acusa una práctica aún restringida, pudo serle en no pocas ocasiones bastante favorable. Pero fué especialmente en su voz en donde descansaron, por decirlo así, las causas de su éxito. El público le tributó entusiastas aplausos en todos los momentos de mayor responsabilidad y lucimiento.

El señor Quinteros, como lo dejamos dicho, tomó a su cargo la parte de Rodolfo. Su voz potente, segura y decidida, le fué en todo momento propicia a las exigencias del rol. En el primer acto, el público le aplaudió con gran insistencia el hermoso racconto, el cual vióse obligado a bisar. En el resto de la obra pudo lucir sus méritos vocales y aun sus cualidades artísticas. Tomando en cuenta que el señor Quinteros es una cantante extremadamente joven, puede augurársele un hermoso porvenir. Su actuación escénica, como podrá suponerse, deja algo que desear, pues es imposible pensar en "representar" un personaje cuando aún las preocupaciones de un joven cantante se encuentran absorbidas casi por completo por la parte puramente musical.

Carlos Puelma nos hizo un acertadísimo Marcello, esto por lo que se refiere a la parte vocal. El señor Puelma es poseedor de una voz que se distingue, especialmente por la belleza de su timbre. Podría decirse que es bella más que poderosa. El público así lo comprendió, prodigando al cantante insistentes aplausos.

El señor Lautaro García muy bien en la parte de Schaunard. Para ser francos, vamos a decir que nos pareció Schaunard el mejor caracterizado y mejor interpretado de todos los personajes. Vocalmente, el señor García se hizo también acreedor a los favores del público.

Compartieron también los aplausos de la velada los señores Saxton, Reysac, Lanué y la señorita Larini.

La orquesta fué dirigida por el maestro Pablo Voss, quien también fué aplaudido con insistencia.

Merece, pues, las más sinceras felicitaciones el conjunto lírico que nos ocupa. Nuestro orgullo puede sentirse también halagado en cuanto a chilenos que somos, pues sobre demostrarse así que en nuestro país arde con increíble vigor el sentimiento artístico de la música, se ha demostrado también que ha llegado la época en que empezamos a alimentar por nosotros mismos esta especie de fuego sagrado. Hace mucho tiempo que aquí se cultiva y ya no es una novedad para nosotros el género de música sinfónica y de cámara. Pero esta clase de espectáculos, si bien tienen en su favor la mayor pureza de su aspecto musical, no pueden competir con la ópera, por lo que se refiere a su aspecto popular. La ópera, puede decirse que es el medio más expresivo y más fácil para comunicarse musicalmente con las multitudes. Su fuerza de expresión es inmensa gracias al número cuantioso de sus recursos. Por esto la ópera resulta la más popular de las manifestaciones musicales. Y esto nos faltaba, una compañía de ópera chilena. Ya la tenemos, y ya anoche pudimos aplaudirla.

La concurrencia fué numerosísima, llenando casi totalmente las localidades.

Hoy, en segunda función, se cantará "Manon" de Massenet.

Teatro Comedia

La Compañía Membrives - Isbert, que ha presentado durante su actuación una serie de novedades, algunas de verdadera importancia por sus méritos literarios, y que además ha dado a su cartel gran variedad con las más selectas producciones del repertorio, lo cual representa una labor activa y significa un laudable deseo de agradar al público, anuncia para el próximo Lunes el estreno de "El convenio de París", obra cómica en tres actos que ha constituído en los últimos tiempos uno de los más señalados sucesos de los teatros de París, y cuya versión ha sido asimismo muy celebrada en España y en Buenos Aires, donde la Compañía Membrives-Isbert la estrenó con gran éxito.

Los programas de hoy y mañana son interesantes y variados. Dos firmas ilustres aparecen hoy en el cartel: Manuel Linares Rivas, autor de "Camino adelante", comedia en dos actos, que se da en la sección vermouth, y Jacinto Benavente, cuyas "Rosas de Otoño", se ponen en escena por la noche.

TEATRO MIRAFLORES.— Mañana Domingo, a las 5 y media P. M., se llevará a efecto la matinée que el Sindicato "La Aguja", ha preparado con el fin de reunir fondos para adquirir un estandarte social.

El programa que se ha confeccionado está lleno de novedades; se pondrá en escena la comedia dramática, de la que es autor el señor Valenzuela Olivos, titulada "El toque del clarín", y la divertida y chistosa comedia española "Walkiria", y un acto de variedades en el que tomarán parte las señoritas C. Maravabla, Rossetti, Martínez, los hermanos Maturana y los festivos actores señores R. Villagra y M. Vaché, lo que pondrá fin al programa de esta simpática función de beneficio.

Hoy se reinaugura el Teatro Unión Central

PRESENTACION DEL ESPECTACULO DE VARIEDADES DE LOS HERMANOS SOLER

Hoy reabre sus puertas el Teatro Unión Central, sala que ha permanecido cerrada con motivo de las reformas que se han introducido en ella con el fin de dedicarla exclusivamente a espectáculos teatrales. Como es sabido, el Unión Central pertenece hoy a la Empresa Ansaldo, Queirolo y Cía., la cual acaba de celebrar contrato con los propietarios para su explotación.

La nueva Empresa se propone realizar una temporada brillante con el fin de darle pronto un buen carácter al teatro y para ello cuenta con los espectáculos que lleguen al Teatro Victoria de Valparaíso.

La inauguración de hoy, la hacen los hermanos Soler, conjunto de variedades que tiene un gran repertorio y que termina sus compromisos con la Empresa del Teatro Santiago. Sabemos que la Compañía presentará un espectáculo nuevo, y que sus actos tendrán todos mucha novedad, defiriendo en absoluto de las presentaciones ya hechas.

Diariamente se darán dos espectáculos, y una vez terminada la temporada de los hermanos Soler, el teatro será ocupado por la Compañía de Orfilia Rico.

La sala ha quedado en condiciones espléndidas para los espectáculos de teatro, y el proscenio, con su transformación, responde a toda la importancia y exigencias de un conjunto de escena.

"Aquella mujer era así..."

LA NUEVA COMEDIA DE SHANTY SERA ESTRENADA POR LA COMPAÑIA MEMBRIVES-ISBERT

Nuestro teatro nacional progresa cada día en mayor escala, y en forma muy halagadora. Hoy vamos a dar a nuestros lectores una grata noticia que confirma lo que decimos: la espléndida Compañía de Comedias Membrives-Isbert, que encabezan la inteligente primera actriz Lola Membrives y el reputado primer actor español José Isbert, ha resuelto estrenar la nueva obra de Shanty "Aquella mujer era así...", lo que podemos considerar un triunfo de la escena chilena, ya que es una espléndida Compañía la que representará la obra, en la lucida temporada que hace con éxito en el Teatro de la Comedia.

MUSICA

GRAN CONCIERTO

Bajo la dirección del maestro Comendador Edgardo Oberstetter se llevará a cabo esta noche, a las 9 P. M., un concierto de la Academia de Canto, a beneficio de la Escuela Alemana.

Iníciase el programa con un coro de las Walkirias de Wagner interpretado con maestría por el conjunto y dirigido con perfección por el señor Oberstetter. Viene en seguida la parte culminante de la presentación que es el Gran Oratorio "Las cuatro estaciones de Haydn", coro con solos y acompañamiento de piano o armonio que marca según la crítica, un pináculo de la música clásica alemana. Compuesto en la segunda mitad del siglo 18, es una visión estupenda de la naturaleza cuyos cuadros, a igual que a través de los siglos.

Llamará la atención además un trozo de Corneluis denominado "En la tumba de los antepasados", cantado por un coro invisible y por el señor Oberstetter.

Dos cantos populares y una composición del director de los coros finalizan el programa.

CONCIERTOS

En el Teatro Miraflores se presentará el próximo Lunes 22 de Noviembre, a las 9.30 P. M., el concertista y compositor argentino señor Rodolfo Zanni.

El señor Zanni es un artista que ha obtenido primer premio y única medalla de oro en el Conservatorio de Buenos Aires. Su audición la ofrece a la sociedad santiaguina y a los compositores nacionales.

PRESENTACION DE ALUMNOS DEL MAESTRO ARACENA INFANTA

La presentación de alumnos del maestro Aracena Infanta, que estaba anunciada para el 26, a las 5 1|2, se efectuará el 25, a las 9 P. M., en el Teatro Miraflores. El 26, a las 9 P. M., en el mismo teatro se ejecutará con ompañamiento de orquesta el concierto Imperial de Beethoven; el piano principal a cargo del maestro Aracena y 2.o piano, de su discípula señorita Aída Cancino.

CIRCOS

El tony Bombilla

Ha vuelto nuevamente a trabajar en la carpa San Diego donde ha actuado en otras ocasiones con gran éxito, Guillermo Casanova (Bombilla), uno de nuestros mejores tonys.

EL TONY "BOMBILLA"

Bombilla en los siete años que lleva corridos en las pistas de circos ha sabido captarse, debido a su ingenio y a su gracia, una popularidad bien probada.

Conoce profundamente la psicología de nuestro pueblo, que gusta de lo infantil y lo sencillo, y por eso su actuación bajo la carpa, en la pantomima picarezca y chispeante, es saludada por el más lisonjero de los éxitos.

Desde hace dos años Bombilla presta sus servicios en la Empresa teatral que dirige el señor Juan Constantino y que, como se sabe, está formada por dos circos: Very Strong y Strong Man, ubicados en dos populosos barrios de la ciudad.

CIRCO STRONG-MAN.— Muy concurrida se ve noche a noche la carpa de este Circo que está situada en la ribera sur del río Mapocho, por el nuevo elemento artístico que han contratado los hermanos Constantino en la República Argentina.

Para esta noche se anuncia una gran función de gala con nuevos estrenos por los hermanos César. Además los guitarristas González ofrecen un acto de concierto.

La parte cómica estará a cargo de Totó.

Para mañana, dos funciones, con nuevos trabajos, por Los Marios, The Ussar y Miss Anita.

CIRCO CATTANEO.— Un nuevo éxito ha tenido la Empresa de este Circo que está funcionando en la calle Santa Isabel esquina Camilo Henríquez, con motivo del nuevo personal artístico que ha debutado últimamente.

La famosa troupe Franklin, ofrece para la función de esta noche, nuevos y emocionantes trabajos, que llamarán la atención de los asistentes. Así también se anuncia por segunda vez la presentación del burlador de cárceles, señor Yenel.

Para mañana se anuncia el estreno de las simpáticas hermanas Judith, en el arriesgado trabajo de fuerza dental.

Próximamente, debut de la familia Muñoz y Los Zadarichi.

CIRCO AUSTRALIANO.— Hoy debe debutar en el Pabellón de las Delicias, el Circo Australiano, de cuya composición y repertorio variado y ameno, nos hemos ocupado, pronosticando un éxito al conjunto por los elementos que lo forman y entre los cuales se destacan los Kelly, especialidad en el látigo y laceamiento, ejercicio de gran efecto y en el cual los citados artistas son campeones. A su lado figuran un buen número de gimnastas, acróbatas, equilibristas y clowns.

NOTICIAS CINEMATOGRAFICAS

LA SEMANA CINEMATOGRAFICA.—Hemos recibido el N.o 133 de esta popular revista de cine. Sumario:

Carátula, retrato en color de May Allison, protagonista de "La señorita bolchevique".—Crítica de películas.—Próximos estrenos.—El momento cinematográfico; situación e importancia de las empresas importadoras; el material con que cuenta para 1921; la Casa Lepage de Max-Glücksmann.—Noticias varias del cine.—Retrato de Jack Dempsey, el futuro competidor de Carpentier.—Retrato de Henry Walthall.—Vida de Enid Bennett.—La luna de miel.—Pobres hombres, artículo por Scouts.—Encuesta sobre los artistas favoritos.—Grandes retratos en color de Ruth Roland, Perla White, Dustin Farnum y Shirley Mason.—Gran escena de María Magdalena y reseña de críticas parisienses sobre esta película.—Página de los lectores.—Escenas de "La cruz ajena" y de "Muerto o vivo", por Jack Dempsey. — Buzón abierto.—Escenas de actualidad.—Programas.

HOY ESTRENA EL CINE ALHAMBRA EL ESPECTACULO CINEMATOGRAFICO DE "EL MUNDO EN LLAMAS".— Una novela que es el eco más resonante de la realidad.— Para que el lector se compenetre con mayor precisión de lo que es "El mundo en llamas", vamos a proporcionarle un ligero extracto de argumento, seguramente, su espíritu se sentirá entusiasmado, una vez concluída la lectura, por asistir a la exhibición de esta obra.

Con un talento especial, exponiendo contrastes, luciendo asimetrías de personajes y ofreciendo los rasgos más particulares, Pathé N. Y. va haciendo la presentación de todo el conjunto. Se van sucediendo los detalles en tal forma que el espectador se inicia desde los primeros momentos en el ambiente total de la obra.

Luego viene la presentación que se inicia con el aparecimiento del gigantesco escenario que posee "El mundo en llamas" y que no es otro que una ciudad. Y entramos en seguida en materia.

La casa del señor Burr se ha considerado siempre como un hogar feliz. Pero en el momento que la conocemos en la pantalla, se advierte cierta efervescencia en la servidumbre. Algo grave sucede. El cocinero se rebela: habla a gritos de libertad, de esclavitud y algunos otros nuevos lugares comunes. Le escuchan otros hombres que le siguen. Y en el colmo de su desesperación, el tal cocinero destruye el menaje de la cocina y aquel día el señor Burr y su familia se ven obligados a refugiarse en un restaurant para comer. El obrero arroja al propietario de su casa.

En el restaurant les espera una serie de ultrajes de parte de los mozos. Son mal servidos, y el único móvil que inspira a aquellos hombres a tratar tan ruda y groseramente al señor Burr, son sus riquezas, pero no saben de sus condiciones morales. Luego, cuando sale del local en busca de su auto, se halla sin él: el chauffeur también se confabula contra el señor Burr. Se ve éste entonces obligado a tomar un auto de arriendo. Conforme va recorriendo las calles, se va notando cómo crece el descontento, la mancha de aceite que se agranda amenazadora: es el resplandor de una aurora roja que deberá nacer muerta por los ideales egoístas que la generan, no obstante la razón que podía reinar en ella ya que el servicio público de la ciudad se hallaba entregado a manos ineptas de un alcalde poco escrupuloso e insolente. En una esquina un hombre dirige la palabra a un grupo de exaltados. Ve un auto de lujo y de pronto surge violenta y rápida sobre las cabezas una mano que arroja una piedra. La vidriera del auto es despedazada con el grave riesgo que pudo correr su ocupante.

En esto la pantalla refleja la causa directa de aquella extraña conducta de un pueblo americano: llega un tren, y de él van descendiendo ocultamente de entre los muelles y resortes y de los carros de animales, una serie de sujetos de apariencia repelente y que se deslizan como sombras en la noche hacia el interior

DOMINGO: SETIEMBRE Y BRASIL

Presenta a EMILIA STEVENS en la cine-tragedia social de lujo:

La Llama Sagrada

Un tema de gran atracción que presenta la abnegación de la mujer y la ingratitud del hombre.

SPLENDID THEATRE - Miércoles 21

Los dos Blasones

Una soberbia comedia "SELECT" interpretada magistralmente por la diosa del Cine, la elegante y hermosa

CONSTANCE TALMADGE

FOX

La marca super extra. La de mayor éxito en el mundo. La que repleta los cines y da a los empresarios pingües utilidades.

FOX

La marca cuyo elenco artístico no tiene parangón y cuyos argumentos son la esencia de las atracciones y buen gusto, se presentará muy pronto.

NOVIEMBRE
20
SABADO

HOY INAUGURA SU TEMPORADA TEATRAL EL

TEATRO UNION CENTRAL

Con el espectáculo de variedades que presentan los

Hermanos Soler

Programa completamente nuevo. — Vermouth, a las 6½ P. M. — Noche, a las 9½ P. M.

Mañana Domingo: Matinée para niños, a las 3½. Sección Selecta, a las 4½. Vermouth, a las 6½ y Nocturna, a las 9½ P. M.

(VEANSE PROGRAMAS).

IRIS (CASTRO 130) HOY

Tarde y Noche: La hermosa e intrépida actriz

RUTH ROLAND

En los episodios 4, 5 y 6 (2.a función) de

LAS AVENTURAS DE RUTH

HOY HAY MATINEE, A LAS 3.30
EN EL TEATRO BRASIL

Habrá campeonato cómico con las películas:

Chaplin Bombero
Chaplin 2.o Adentro
Cacaseno y los Policías

Además, diversiones de CONEY ISLAND.
NIÑOS A PLATEA: $ 0.60

TARDE Y NOCHE:

¡CRUCIFICALA!

Gran vista alemana por POLA NEGRI.

Mañana, en las tres funciones: "CHAPLIN AVENTURERO"

SETIEMBRE

HOY - Tarde y Noche - y mañana matinée:

CAYENA

el rival formidable de

EDDIE POLO

en la sensacional aventura:

LADRONES DE ORO

TEATRO NOVEDADES

HOY, a las 3.30: MATINEE INGLESA:

Segundo programa cómico Mack Sennet

HOY, Especial y Noche: Sensacional estreno:

EL MUERTO QUE VUELVE

COLON HOY Especial y Noche "MARIA MAGDALENA"

ALAMEDA E IMPERIAL (Mañana en MATINEE ALAMEDA y GARDEN)

Estreno de los episodios 10, 11 y 12 (penúltima función) de la estupenda serial por

Perla White EL SECRETO NEGRO

GARDEN, A LAS 6¼ P. M.

Beneficio pro-mantenimiento de escuelas infantiles. Estreno de la preciosa comedia social:

"SUFRAGISTA A PALOS"

A las 9½ la misma cinta.

SPLENDID-HOY

ESPECIAL Y NOCHE: Estreno de la grandiosa super-producción de "PATHE N. Y.":

La Cruz Ajena

Obra maestra del célebre autor y director américano **EDGARD LEWIS**, y sublime poema de la vida real, obra de argumento conmovedor y lindísimo, que emocionará fuertemente al espectador.

HOY - A las 3.30 P. M. - Inauguración de las Matinées Inglesas.
(Platea: $ 3; Niños, $ 1.50)

MARIA MAGDALENA

MAÑANA

A las 6.30 y 9.30

El más varonil, distinguido, elegante y simpático de los actores del Cine:

J. Warren Kerrigan

en su creación suprema en el poético idilio de amor:

La Piel de Sapo

Adaptación cinematográfica de gran lujo, de la bellísima novela

"La Peau de Chagrin"

de HONORE DE BALZAC.

UNDERWOOD

a bajo precio con garantía, comprará Ud. en

ESTADO 44

de la ciudad. Es un grupo que llega de la Rusia Roja, con el fin de comenzar su obra de destrucción social.

Son tipos tenebrosos, aspecto de criminales, foragidos que parecen estar atisbando la víctima para herirla por la espalda. Su llegada al pueblo se marca con una raya negra en los anales de su historia. Apenas aparecen, su presencia se va marcando por los efectos que causa su acción en el ánimo del pueblo, exaltado siempre y fácil presa de agitadores de esa naturaleza. La propaganda callejera se hace activísima. Toman parte mujeres, porque entre ellos ha llegado una hembra toda acción y violencia, de gesto extraño y que seduce a la muchedumbre y convence a su sexo con pocas palabras. Los hombres se dejan arrastrar y poco a poco, aquella ciudad que era un modelo de industria y comercio, una de aquellas ciudades narteamericanas felices y plácidas, se va convirtiendo en una hoguera de odios y de ambiciones desmedidas que la pueden precipitar en el caos.

La propaganda disolvente es llevada a cabo en una cueva, un tugurio infecto, donde se reunen los tipos extraños, barbones, de largas melenas negras y lacias, y allí se edita el diario "La Libertad Roja", un panfleto anarquista.

En este ambiente se desarrolla el terrible drama que va a sucederse, ambiente que es pintado por el lente cinematográfico en la pantalla con suma graficidad, no escapándose ningún detalle por pequeño que fuere, a la observación de la psicología popular. La ciudad deberá convertirse después en un montón de ruinas morales de las cuales renacerá de nuevo una gran fortaleza espiritual.

Tal es en pequeño esquema el comienzo de esta obra que se estrena hoy. Fuera de sus lecciones y de las enseñanzas que posee, existe el punto ideal de patrones y obreros: armonizar la lucha diaria del trabajo con el capital, firmar una paz eterna, marchar unidos en provecho común y desarrollar todas las energías en bien de una aspiración noble y justiciera como lo es el bienestar de la vida.

Esta cinta muestra el sistema que debe seguirse para obtener la tranquilidad y dominar para siempre la política crisis que actualmente está labrando la ruina del mundo.

Como dato especial consignaremos el muy interesante de ser esta cinta la única producción cinematográfica del mundo entero que tiene como escenario de la acción una ciudad entera, un pueblo enorme, con sus calles, plazas, suburbios, barrios obreros, medio de locomoción, etc.

Va en las dos secciones.

EN MATINEE INGLESA A LAS 3.30 DE HOY EN EL SPLENDID: "MARIA MAGDALENA". — A las 3.30 de hoy serán inauguradas en el Splendid las matinées inglesas, con la gran producción de Gaumont, que tan grandioso como merecido éxitoha alcanzado, titulada: "María Magdalena", obra interpretada por la encantadora Diana Karenne y sobre cuyos méritos sobresalientes ya hemos hablado bastante en estas columnas.

Creemos que esta iniciativa del Splendid dará espléndidos resultados, ahora que se puede considerar la tarde de los Sábados como la de un día de fiesta cualquiera, en vista del cierre del comercio.

"LA CRUZ AJENA", PRODUCCION DE EDGARD LEWIS, QUE HOY ESTRENA EL SPLENDID. — Tanto en la especial como en la función nocturna estrenará el Splendid una producción extraordinaria de la acreditada manufactura Pathé New York, la obra maestra de Edgard Lewis, uno de los más célebres autores y directores americanos. Se titula esta obra "La cruz ajena", y es un conmovedor poema de amor, una bella obra de escenas de la vida real, basada en la novela de uno de aquellos hombres nobles y buenos, que por su bondad misma son víctimas generalmente de la maldad de aquellos a quienes no importa en la vida más que una cosa, el logro de sus planes, no importándoles su precio.

Se desarrolla esta obra en elegantes y artísticos escenarios, y en paisajes encantadores que denotan un artista en su director.

J. WARREN KERRIGAN REAPARECE MAÑANA EN EL SPLENDID. — En las funciones de moda de mañana del Splendid, reaparecerá el elegante y simpático actor del cine, J. Warren Kerrigan, célebre actor americano, cuyas interpretaciones alcanzan siempre gran éxito entre nuestro público. Se presentará en el poema de amor titulado "La piel del sapo", adaptación cinematográfica editada por Pathé, de la célebre novela de Balzac "La peau de chagrin".

LA MATINEE DE MAÑANA DEL SPLENDID. El siguiente es el programa que ha confeccionado la empresa del Splendid para la matinée de mañana Domingo, el poema de amor, última creación de la encantadora Olivia Thomas, titulado: "Fiel a su escudo", y las series 4, 5 y 6, segunda función, del serial de aventuras de Pathé N. Y., titulado "Las aventuras de Ruth".

"LA LLAMA SAGRADA". — Para las funciones de tarde y noche de mañana en los teatros Setiembre y Brasil, está anunciado el estreno de esta emocionante creación de la gran actriz americana Emilia Stevens.

El tema de ella gira alrededor de un romance cuyos preludios son el sacrificio de una mujer abnegada, protectora de los espíritus débiles, sin iniciativa; de redentora de aquellos que se abruman en la mitad del camino y que no tiene el suficiente carácter para seguir la ardua lucha por la existencia.

La presentación, del todo suntuosa, presenta escenarios nuevos y la caracterización de la protagonista es digna de elogios.

"LOS DOS BLASONES". — Constance Talmadge, que figura hoy a la cabeza de las celebridades de la pantalla, es la que sirve el rol principal de esta comedia dramática que ha sido calificada como su mayor triunfo.

En "Los dos blasones", se hace derroche de suntuosas moradas, bellísimos paisajes y costosas toilettes.

Su argumento es una relación que aflige a cierto grupo ansioso de nobleza extranjera que no comprende los méritos de su propia sociedad y que busca con ansias emparentar con aquellas rancias familias de otros países en que la leyenda sólo resta el abolengo de lo que fueron.

HOY TIENE EL ALHAMBRA MATINEE INGLESA. — Como ya se sabe, el Cine Alhambra da desde hace una semana funciones diurnas los días Sábados, con el fin de satisfacer una necesidad pública, cual es la de proporcionar un rato de diversión a muchas personas que cesan sus actividades a las tres de la tarde, en virtud del último movimiento de opinión de todos los empleados lo que se conoce hoy como Sábado inglés.

Se pone en la pantalla el segundo programa cómico de Mack Sennett que está formado por tres comedias, cada una en dos partes, tituladas: "En un dormitorio", "La novia abandonada" y "El profesor de gimnasia".

TEATRO BRASIL. — Las tres funciones de hoy. — Hoy se dará la segunda matinée de día Sábado, con un programa completamente cómico. Hay un campeonato bufo entre Carlos Chaplin, Chaplin 2.o y Caseno, los tres reyes de la risa. El primero se presentará en "Chaplin bombero"; el segundo en "Otra vez adentro"; y el tercero en "Caseno y los policías". Fuera de programa se dará una cinematografía de Coney Island, el paraíso de los niños, donde se encuentran las diversiones más curiosas del mundo.

Los precios son módicos para esta matinée de Sábado. Los niños pagan solamente $ 0.60 por platea.

En las funciones de tarde y noche se exhibirá la extraordinaria película alemana "Crucificala", interpretada por Pola Negri y Harry Liedke, este último apodado por nuestro público el Wallace Reid germánico.

Esta cinta tiene un argumento social de mucho sentimiento. Es la novela de las esposas injustamente sospechadas por su marido y condenadas a salir del hogar. Por más que traten de redimirse, de demostrar su inocencia, la sociedad obliga al marido a ser inflexible.

Esta gran película se dará al precio corriente de $ 1.20 la platea.

TEATRO SETIEMBRE. — "Ladrones de oro". — En las dos funciones de hoy se estrenará en este teatro la sensacional vista de aventuras de la casa Universal, intitulada "Ladrones de oro".

Esta cinta es la última creación del bravo cow-boy Cayena, único rival posible de Eddie Polo. Cayena hace el papel de jefe de policía de un pueblecito del Lejano Oeste, donde es temido por su férrea mano. Recibe un día un buen encargo de la ciudad: transformar a un pijecito entumido en un verdadero hombre. Esto dió motivo para que Cayena se viera envuelto en una fenomenal pelotera, de la que salió bien librado solamente después de mucho luchar y aprovechar bien sus puños y su buena puntería.

Esta misma cinta se repetirá mañana en matinée, acompañada por la comedia "Chaplin aventurero".

LAS FUNCIONES DE MAÑANA EN LOS TEATROS SETIEMBRE Y BRASIL. — Estos teatros estrenarán en Santiago, en las funciones de mañana tarde y noche, una película que viene precedida de justa fama desde Valparaíso, donde se dió en el Colón varias veces casi consecutivas. Se titula esta cinta "La llama sagrada". Es su protagonista Emilia Stevens, gran actriz dramática.

Su tema muestra la ingratitud de los hombres para con la mujer que les a ayudado a surgir en la vida.

Fuera de programa se pasará "Chaplin aventurero".

TEATRO DE LA AVENIDA.— Hoy exhibe este Teatro en sus dos funciones la cinta "Fiel a su escudo", en la cual hace una de sus más aplaudidas interpretaciones la malograda y querida artista Olivia Thomas, muerta recientemente en París.

Esta película es de todo lujo y de argumento interesantísimo.

Para mañana anuncia una matinée en la cual se proyectarán "Chaplin vida de perro", "Lúcas labrador" y "El vaquero del Cine", por Tom Mix. Para las secciones de tarde y noche anuncia "Sacrificio Silencioso", por Alice Brady.

EL BENEFICIO DE HOY EN EL GARDEN THEATRE.—En este cine tendrá lugar esta tarde, a las seis y media el beneficio pro-mantenimiento de escuelas infantiles, con un escogido programa en el que tomarán parte niñitos de la sociedad y en el que figura el estreno de la preciosa comedia social intitulada "Sufragista a palos". Esta misma cinta hace el espectáculo de la función nocturna.

LAS SERIES QUE ESTRENA HOY EL TEATRO ALAMEDA.—Hoy presenta esta sala los episodios 10, 11 y 12 que componen la penúltima función de "El secreto negro", la emocionante serial Pathé, protagonizada por la encantadora estrella Perla White. Es la función más interesante del folletín, por cuanto entra su desarrollo al desenlace. Estos mismos episodios se pasan mañana en la matinée de este mismo teatro y en el Garden.

LAS REUNIONES SOCIALES DEL GARDEN. — Las reuniones sociales de moda de este elegante cine, las hará mañana con el estreno de la valiosa producción Artcraft interpertada por la eminente estrella Bessie Love, intitulado "Una princesa yanqui" interesante fotodrama moderno, muy realista y bello. Se trata de una artística pieza muy recomendable.

UN PROGRAMA DOBLE PRESENTA HOY EL MUNDIAL CINEMA.—Este concurrido cine de la Plaza Almagro anuncia para hoy un programa doble, compuesto de los tres primeros episodios de la emocionante serial de aventuras de la acreditada manufactura Universal titulada: "El guante rojo", creación de la intrépida actriz María Walcamp, y de la bonita cinta Select por Alice Brady, titulada: "A merced de los hombres". Como se ve, se trata de un programa ameno y atrayente.

ATENAS.—Fin de las vermouths. —Con la vermouth de hoy cierra el Aténas la temporada de secciones especiales en los días de trabajo. Atendiendo a las necesidades del barrio y al día inglés, sólo dejará las de los días Sábados sin interrupción.

TEATRO ATENAS.—La manufactura Pathé N. Y., presenta anualmente unas seis producciones de trascendencia y alto ejemplo con cuyos argumentos se ha creado una preponderancia en el género social. "Suicidio moral", primero, "Los hijos del amor", después, han obtenido prolongados éxitos; ahora nos envía "La barrera sangrienta", cine-drama, notablemente presentado que narra una conmovedora tragedia de celos, arrancada de crueles escenas de la vida real.

Actúan como protagonistas Silvia Breamer, la bella intérprete de "Huellas del veneno" y Roberto Gordon, el gentil y galante actor.

"La barrera sangrienta", será estrenada mañana en la noche en el Aténas, juntamente con la primera cinta Realart Susana en que actúa la preciosa Constance Binney.

HOY ESTRENA LA SEGUNDA FUNCION DE "LAS AVENTURAS DE RUTH" EL TEATRO IRIS (CASTRO 130).—En las funciones de tarde y noche de hoy estrena este Teatro los episodios 4, 5 y 6, de la sensacional serie Pathé N. Y., titulada: "Las aventuras de Ruth", cuya interpretación corre a cargo de la encantadora e intrépida Ruth Roland, quien en esta segunda función llega a eclipsar a la famosa Perla White.

"Las aventuras de Ruth" no es una serie vulgar como las presentadas hasta la fecha, es una película social y de verídicas aventuras que can envueltas en un indescifrable misterio, que el espectador se pregunta ¿Quién es la persona que colma las llaves?

COLISEO NACIONAL.—En la sección de la noche de hoy se estrenará la hermosa película "Dentro de la ley", interpretada por Darío Mony y Alice Joyce.

La Santhelmo presentará, además, bonitas danzas de su extenso repertorio.

TEATRO DIECIOCHO.—Hoy presenta 3 funciones este Cine Concierto:

A las 4 P. M., inauguración de la 1.a función de los Sábados Ingleses, con la cinta de éxito, "La mujer que ols dioses olvidaron", por Geraldina Farrar y Wallace Reid.

VERMOUTH Y NOCTURNA.—La nueva manufactura yanqui presenta su primera producción: "La madrastra de Susana", interpretada por la famosa actriz inglesa Constance Binney, estrella de primera magnitud.

ATENAS.—Perla White. — En la tarde y en la noche de hoy se estrenan los episodios 7, 8 y 9 de la suprema y última serie de Pathé N. Y. "El secreto negro". Perla White luce en estos episodios una colección de toilettes de lujo a la par que ejecuta una veintena de proezas y aventuras emocionantes.

Mañana en la tandar Selecta inaugura la misma serie con los primeros episodios y en la especial estrena "Las aventuras de Ruth".

CINEMA OLYMPIA.—Un escogido programa musical se ha elaborado para las dos secciones de hoy en esta sala, al mismo tiempo que se proyectará por el biógrafo una hermosa vista Paramount.

PROGRAMAS DE HOY

SANTIAGO. — Compañía lírica chilena de ópera. Hoy "Manon".

COMEDIA. — Compañía Membrives-Isbert. Vermouth "Camino adelante". Noche: "Rosas de otoño".

UNION CENTRAL. — Compañía Soler. Hoy reapertura del teatro con variedades por los hermanos Soler.

PABELLON DELICIAS. — Esta noche debut del Circo Australiano.

CIRCO STRONG MAN. — Hoy nuevos números por los hermanos César, guitarrista González, Totó, etc.

CIRCO CATTANEO. — Santa Isabel esquina Camilo Henriquez. Exito de la trouppe Franklin.

ALHAMBRA. — Matinée programa cómico Paramount. Tarde y noche "El mundo en llamas".

SPLENDID. — Matinée inglesa a las 3.30 P. M., "María Magdalena". Especial y noche, "La cruz ajena", obra de Edgar Lewis.

COLISEO NACIONAL. — "La Santhelma" y la película "Derecho de la ley".

SETIEMBRE. — Tarde y noche: "Ladrones de oro", por Cayena.

BRASIL. — Matinée: "Chaplin bombero", "Chaplin 2.o otra vez adentro", "Cacaseno y los policías" y "La isla de Coney".

Tarde y noche: "Crucificala", por Pola Negri.

IRIS. — (Castro 130). — Especial y noche episodios 4, 5 y 6 de "Las aventuras de Ruth".

ATENAS.—Tarde y noche: "El secreto negro", series 7, 8, 9.

NOVEDADES. — "El muerto que vuelve", por Sonnia Barcié, en las dos secciones.

IMPERIAL. — En las dos secciones episodios 10, 11 y 12 de "El secreto negro".

EXCELSIOR. — Estreno Select "Su sacrificio silencioso", por Alice Brady. Obra poco apta para señoritas.

DIECIOCHO. — Matinée "La mujer que los dioses olvidaron". Tarde y noche "La madrastra de Susana".

AVENIDA. — Tarde y noche "Fiel a su escudo".

GARDEN.—Tarde y noche "Sufragista a palos".

ALAMEDA. — Tarde y noche, episodios 10, 11 y 12 de "El secreto negro".

MUNDIAL. — Primeros episodios de "El guante rojo" y "A merced de los hombres".

TEATRO LA COMEDIA

Huérfanos esquina Morandé

EMPRESA ERNESTO BOUQUET

HOY SABADO 20 NOVIEMBRE

Vermouth Selecta a las 6.15. Platea $ 4.

La preciosa comedia en dos actos de Linares Rivas,

CAMINO ADELANTE

Tonadillas y estilos por Lola Membrives. Noche a las 9.12. Intesante repriss de la comedia en tres actos de J. Benavente.

ROSAS DE OTOÑO

Tonadillas y estilos por Lola Membrives.

Mañana tres grandes funciones.

TEATRO SANTIAGO

Merced entre Plaza y S. Antonio

EMPRESA ERNESTO BOUQUET

Compañía Chilena de Operas. 2.a de abono.

HOY SABADO 20 NOVIEMBRE

Noche a las 9.15. Grandioso éxito.

Por primera vez en la temporada la preciosa ópera del maestro Massenet,

MANON

por la señorita Rosina Tasso y señor Valencia Courbis.

Maestro director y concertador, Pablo Voss.

PABELLON DELICIAS

ALAMEDA ENTRE MORANDE Y TEATINOS

Empresa Ernesto Bouquet

HOY SABADO 20 NOVIEMBRE

Debut. Debut, del

Gran Circo Ecuestre Australiano

Noche, a las 9.15.

Números de gran atracción. — Todos novedades

entre los que figuran

MISS VIOLET KELLY y el Cap. JACK KELLY

Campeones en el látigo y lazo.

Caballos amaestrados y otros animales.

Mañana dos grandes funciones, dos.

COMERCIANTES

que se interesen por almacenes a la salida del nuevo gran teatro que se construye en San Pablo y Cumming, pueden comprometerlos desde luego y hacerlos construir conforme sus deseos.

TEATRO DE LA AVENIDA

HOY - en Especial y Noche:

FIEL A SU ESCUDO

Por la encantadora adorada de todos: **OLIVIA THOMAS**, muerta trágicamente en París.

Los Hermanos Soler

cuyos programas cómicos han merecido el aplauso de nuestra sociedad, presentan en la

Matinée del Unión Central

A LAS 3.30 P. M.: La comedia cómica:

MONOMANIA MUSICAL

Y el acto excéntrico:

LOS GOLFEMIOS

A LAS 3.30 P. M.: Pieza cómica:

EL CRIMEN DE LA CASA BLANCA

A LAS 2.30 P. M.—Función cinematográfica:

CHAPLIN, EL BOMBERO

UNDERWOOD

recién llegadas entrega inmediata.

ESTADO 44

Recibimos su máquina vieja en parte de pago.

CABELLOS

Limpios, brillantes, ondulados, abundantes, se consiguen con el uso del **SHAMPOO PHENIX.**

Se vende en todas las Boticas

LABORATORIO CLINICO

— DEL —

Dr. LEONIDAS CORONA T.

Delicias 868. Teléfono 2483

REACCION WASSERMANN

Sección de química, Sección de bacteriología

AUTOVACUNAS

JOVEN

de 26 años, honorable, trabajador y de porvenir, desea conocer señorita con miras matrimoniales.

Antecedentes a Casilla 7565.— Correo 3.

UNDERWOOD

ríase Ud. de la baja del cambio y compre sus máquinas de escribir en

ESTADO 44

CAL

DE LO AGUIRRE

La mejor que se conoce en Chile, pedirla en Mapocho No. 3240, único depósito. Teléfono 82 (Yungay).

JOSE RAMIREZ VALENCIA

único agente y productor

2185-n-22

PATENTES DE INVENCION

—o—

Al Ministerio de Industria se han presentado:

La **SOCIETE L'AIR LIQUIDE**, de París, pidiendo patente de invención para

"Un procedimiento destinado a preparar una materia catalizante para la síntesis del amoníaco".

E. I. DU PONT DE NEMOURS AND COMPANY, de Delaware, para "Mejoras en explosivos de nitroglicerina que se solidifican con dificultad y a temperaturas muy bajas".

El señor **GEORGE H. NOBBS**, de Massachusetts, para

"Mejoras en tractores para usos agrícolas, en los que se ha suprimido el embrague entre el motor y la rueda de tracción".

La **INTERNATIONAL GENERAL ELECTRIC Co.**, de New York, para

"Mejoras en los sistemas de señales radiográficas, produciendo éstas por medio de las variaciones de la intensidad de la corriente de la antena".

2183-N-25

Se da este aviso en cumplimiento de las disposiciones reglamentarias correspondientes y a los efectos de las oposiciones o reclamos que pudieran presentarse.

EL JEFE DE LA OFICINA DE PATENTES DE INVENCION

Café Costa Rica

TOSTADO Y CRUDO

Ofrecemos a precios muy ventajosos

WEIR, SCOTT y Cía.

San Antonio 248

BOX

LOS GRANDES MATCHES DE ESTA NOCHE. — Los finales del campeonato de Chile de aficionados. — Coleman definirá el peso medio pesado con Marín. — El espectáculo boxeril más sobresaliente de los últimos tiempos es el que debe realizarse esta noche en el Hippodrome Circo, como finales del Campeonato de Chile de Amateuristas, eliminatorio del Certamen Suramericano de Montevideo.

Los vencedores de esta noche formarán la delegación que ha de representar a Chile en la justa de todos los países del Continente, que presidida por los señores Manuel Mackenna y Guillermo Matta, parte por un próxima combinación transandina al Uruguay.

El programa es el siguiente:

Peso mosca, definición. — Guillermo Osorio contra Humberto Valenzuela.

Peso gallo. — José Labarca contra Segundo Huerta; Luis Solís (suelto).

Peso pluma, definición. — Carlos Abarca contra Luis Peña (desempate).

Peso liviano, definición. — Nicolás Flores contra Carlos Delgado.

Peso medio liviano. — Jorge Herrera contra Rafael Rosales (desempate); Melo Parisis contra Luis Bicentini.

Peso medio, definición. — Benito Miranda contra Carlos Aguilar.

Peso medio pesado, definición.— Alberto Coleman contra Fernando Marín.

Peso pesado, definición. — Dionisio Muñoz contra Florentino Fritz.

Todos los matches son del mayor interés, habiendo algunos tan sobresalientes como el de Alberto Coleman con Marín y la final del peso pesado, entre el entrenador de Luis Firpo, Dionisio Muñoz, y el campeón del barrio Matadero, Florentino Fritz.

Habrá también tres desempates que no han podido ser definidos en dos matches anteriores, de seis rounds de duración, y que ahora serán prolongados hasta que haya decisión. Los competidores son: Labarca-Huerta, Abarca-Peña y Herrera-Rosales.

Todos los competidores deben pasar hoy por la Federación, de once a doce de la mañana y de seis a siete de la tarde, a fin de ratificar sus pesos.

Las localidades pueden pedirse hasta las siete de la tarde en la Cigarrería Huérfanos frente al Banco de Chile, y después de esa hora, en las boleterías del Hippodrome.

Las entradas de galería se expenderán en el teatro desde las cuatro de la tarde.

La Federación de Box de Chile ha nombrado el siguiente jurado:

Comisión municipal, señores Manuel Mackenna, Jorge Besa y Luis Rodríguez Donoso.

Arbitros, señores Juan Livingstone, Guillermo Matte, Federico Helfmann y Alvaro de la Cruz.

Cronometradores, señores Hugo Rodríguez, Enrique Sansot y Roberto de la Maza.

Inspectores de boletería, señores: José Levi y León Borie.

Inspector de ring, señor Pedro Alvarez S.

Anunciador oficial, señor Humberto Giaverini.

Comisión médica: doctores Paredes, Contreras, y de Amesti.

SOBRE UN DESAFIO. — Se nos escribe:

"Me extraña que el señor Mujica diga que ha sostenido conmigo tres o cuatro peleas, y haberme vencido en todas antes del tercer round. Esto no es exacto, puesto que sólo hemos peleado dos veces; en una empatamos y en la otra hube de retirarme por fractura de un dedo. Por lo tanto, le ruego contestarme a la brevedad posible si acepta o no.

De usted atento y S. S. — **Carlos Silva**".

Augusto Mery, campeón peso gallo de Chile, desafía a Juan Beiza a un match en las condiciones que él desee.

El señor Beiza puede contestar por la prensa.

ATLETICO BOXING CLUB VICENTE REYES. — Mañana se efectuará en el ring de esta institución, un interesante match a 6 rounds, con guantes de pelea, concertado entre los aficionados pesos livianos Guillermo Carrasco y Julio Arias, quienes se disputarán una artística medalla de oro y plata donada por el Centro. Además, antes del match habrá varios interesantes preliminares entre competentes aficionados. El local está situado en calle Erasmo Escala esquina de Sotomayor. Hora: 9 de la noche.

HERNAN ALESSANDRI BOXING CLUB. — Cítase a sesión extraordinaria para hoy Sábado 20, a las 8 de la noche.

MUNICIPALIDAD DE MAIPU

Cítase a la Asamblea de Contribuyentes de Maipú para el Domingo 28 del presente, a las 3 P. M. en la Sala Municipal, con el objeto de que se pronuncie sobre los suplementos al presupuesto municipal, acordados por la H. Junta de Vecinos de dicha Comuna, en sesiones 14 de Octubre y 11 de Noviembre del presente año.

Maipú, 19 de Noviembre de 1920.

EL SECRETARIO.

N-2

UNDERWOOD

y otras buenas marcas, como L. C. Smith, Remington, Royal, etc., a bajo precio, con garantía absoluta en

ESTADO 44

GELLONA HNOS

Puente 540

OFRECE:

$ 1.55	Kilo de Azúcar Granulada.
0.95	Tarro de Salmón Rosado.
0.95	Kilo de Arroz Saigon.
0.60	Kilo de Huesillos.
1.80	Kilo Descorazados del Huasco.
0.60	Lata de sardinas en aceite Olivo.
0.30	Kilo de Frejoles blancos, nuevos.
2.00	Kilo de Café tostado.
1.20	Frasco de Salsa Inglesa.
3.20	Lata de Aceite Bandera.

Artículos de primera calidad

Puestos a Domicilio

LA JIRA DEL PRESIDENTE ELECTO

Diversas manifestaciones que se tributan al señor Alessandri en la ciudad de Antofagasta

El banquete ofrecido por los dirigentes de la Alianza Liberal adquiere especiales caracteres de solemnidad

EL PRESIDENTE ELECTO SE IMPONE DE LOS DIFERENTES SERVICIOS PUBLICOS

Visita a los establecimientos de instrucción y a las obras del puerto

LA COMITIVA PARTIO AYER CON DESTINO AL PUERTO DE COQUIMBO

Amplias informaciones de nuestro Enviado Especial

La visita que acaba de verificar el Presidente electo, señor Arturo Alessandri, a la ciudad de Antofagasta, ha dado oportunidad para que se renueven las cordiales manifestaciones de simpatía de que ha sido objeto durante toda su jira por las regiones del Norte.

Antofagasta ha tributado al Presidente electo singulares homenajes de adhesión.

El señor Alessandri se dirigió a Coquimbo, donde debió llegar anoche.

Damos a continuación los telegramas que hemos recibido ayer de nuestro corresponsal especial.

Antofagasta, 19 de Noviembre.—LA NACION. — Santiago. — Con asistencia de una numerosa y distinguida concurrencia, se efectuó en el Auto Club, el banquete que la sociedad de Antofagasta ofreció al Presidente electo.

Alrededor de las mesas que se encontraban artísticamente adornadas, con guirnaldas de flores naturales, tomaron colocación numerosos invitados.

A la hora de los postres, ofreció la manifestación en un brillante e improvisado discurso, el señor Aliro Parga siendo interrumpido varias veces con entusiastas ovaciones de parte de los asistentes. En seguida habló el decano del Cuerpo Consular, señor Julio Pinkas, a nombre de las colonias extranjeras residentes, ofreciéndole al señor Alessandri, su adhesión y respetos y haciendo votos al mismo tiempo porque el fatigoso viaje a estas regiones, sea fructífero y beneficioso sobretodo para la provincia de Antofagasta, en donde hay tantos intereses extranjeros que han encontrado un albergue cariñoso dado al magnífico campo de acción que les presenta dentro de sus funciones comerciales.

Después hizo uso de la palabra el señor César de Luigui, en representación de la colonia italiana, quien al final de su discurso habló en castellano.

En seguida y en medio de entusiastas y merecidos aplausos, habló en nombre del señor Alessandri, que se encuentra afónico, el senador don Armando Quezada Acharán, quien durante su disertación, dijo que estaba cierto de que el Presidente electo sabría cumplir con el programa que le dió el triunfo, ya que en él se consultan reformas indispensables para el mejoramiento y progreso del país en general. Numerosas damas de la sociedad llegaron hasta el recinto en donde se le ofrecía el banquete al señor Alessandri, con el objeto de oir los discursos.

Cerca de la una de la madrugada se levantó el banquete.

DURANTE EL TRAYECTO DE LA INTENDENCIA

Durante el trayecto la estación de los ferrocarriles hasta la Intendencia, se produjeron escenas conmovedoras.

Una señora perteneciente a las instituciones obreras de Antofagasta, trataba afanosamente de acercarse al Presidente electo, a quien quería conocer, lo cual no podía conseguir, debido al numeroso gentío que rodeaba al señor Alessandri.

Después de mucho bataliar, la señora pudo satisfacer sus deseos logrando llegar hasta la presencia del señor Alessandri el que, viéndola que lo miraba fijamente, le preguntó lo que deseaba. La señora contestó: "Quiero conocer, señor, al Presidente salvador de mi patria", y al pronunciar estas palabras, dejó correr dos gruesas lágrimas. Entonces el señor Alessandri le estrechó la mano, sonriendo. El numeroso público prorrumpió en atronadores aplausos.

Una señora, que representaba tener unos cien años, obsequió en seguida al Presidente electo, una banderita nalonal de un valor pecuniario insignificante. El señor Alessandri, al tiempo de recibir el obsequio, abrazó conmovido a la anciana.

OBSEQUIO DE LAS COMPAÑIAS SALITRERAS

Las diversas compañías salitreras de Antofagasta, deseando cooperar al placer con que el pueblo recibía la visita del señor Alesandri, han obsequiado la suma de mil pesos al Hospital para que sean destinados a una atención extraordinaria, a todos los enfermos recluídos a fin de que en el día de hoy, desde sus lechos de dolor, se hagan partícipes de la satisfacción general de la visita a Antofagasta del Presidente electo. — **El Corresponsal**".

VISITA A LOS ESTABLECIMIENTOS DE INSTRUCCION

ANTOFAGASTA, 19 de Noviembre. — LA NACION. — Santiago.

A pesar de haber sido de trabajo, la ciudad de Antofagasta amaneció enfiestada.

Desde las primeras horas de la mañana, las calles de la ciudad se veían concurridísimas de ciudadanos que querían seguir todos los pasos del señor Alessandri. Varios se estacionaban en la Intendencia, siendo la mayoría obreros que han bajado desde la pampa, viniendo acompañados de sus mujeres e hijos, llevando todos en sus manos, una bandera nacional y en los hojales de sus bestones, la insignia que representa el retrato del Presidente electo.

Poco después de las nueve de la mañana, el señor Alessandri salía desde su habitación. El numeroso pueblo que aguardaba su salida, se abalanzó para estrechar la mano del Presidente electo y hablar con él. Los oradores populares le dirigían la palabra para rendirle sus respetos y felicitaciones.

Después de inauditos esfuerzos, el señor Alessandri y su comitiva logramos abrirnos paso para tomar los vehículos que habían de conducirnos para visitar los diversos establecimientos públicos.

El señor Alessandri, acompañado del Alcalde, señor Maximiliano Poblete; senador don Armando Quezada Acharán, don Pedro Salas, don Antonio Pinto Durán, don Manuel Vargas, comandante señor Gómez y del señor Luis Rivera Carril, visitó el local del Liceo de Niñas en donde fué recibido por la Directora del establecimiento, señorita Federia Valdés, quien le presentó los saludos de la Dirección, del profesorado y de las alumnas.

Después que el señor Alessandri recorrió rápidamente las diversas secciones del establecimiento, la dirección invitó al Presidente electo y a la comitiva que lo acompañaba a un pequeño acto literario musical que se llevó a efecto en el patio principal del Liceo y en donde se encontraban reunidas todas las alumnas y profesoras. En seguida, se le obsequió una artística tarjeta de oro colocada sobre un precioso marco. También se le obsequió un hermoso ramillete de claveles. Estos obsequios fueron entregados por la alumna señorita Catalina Yutonic quien al tiempo de hacerle entrega de las obsequios, pronunció un tierno discurso que fué muy aplaudido por la comitiva.

El señor Alessandri, conmovido, agradeció la manifestación expresando que durante su administración, haría cuanto estuviera de su alcance para mejorar la instrucción de la mujer, reformando si le era posible, las condiciones en que deben desarrollarse las futuras madres de familia. Dijo que se preocuparía muy en especial de todo lo relacionado con los actuales servicios en los diversos Liceos de Niñas del país, debido a la importancia que revisten estos centros de cultura. Una vez terminado el discurso del señor Alessandri, las alumnas cantaron admirablemente la Canción Nacional siendo acompañadas al piano por la profesora señorita Saavedra. El señor Alessandri agradeció profundamente el obsequio que le hicieron las profesoras y alumnas, retirándose satisfecho del buen pie en que se encuentra el establecimiento.

En seguida, el señor Alessandri visitó el Liceo de Hombres.

VISITANDO LOS SERVICIOS PUBLICOS

Terminada la visita a estos establecimientos de educación secundaria, el señor Alessandri y su comitiva se trasladaron al local que ocupa el Mercado Modelo, que es el orgullo de la provincia de Antofagasta. Todos los puestos rivalizaban en sus arreglos. En el segundo piso, de este establecimiento, una obrera le dirigió la palabra al Presidente electo, manifestándole las necesidades de las clases afligidas.

El señor Alessandri admiró la moderna construcción del establecimiento, como también el orden administrativo que en él reina. Antes de retirarse, el Presidente electo felicitó al Alcalde de la Municipalidad, señor Poblete.

Mientras que el señor Alessandri visitaba el Mercado, un numeroso gentío se había aglomerado fuera del local con el objeto de tributarle nuevas manifestaciones de simpatías y afectos, al nuevo mandatario.

EN EL HOSPITAL

En seguida, visitamos el Hospital de la ciudad, recibiéndonos en la escalinata que da acceso al establecimiento, todo el cuerpo de médicos.

La visita empezó por el pensionado de primera clase, siguiendo después por las salas de caridad en donde el señor Alessandri tuvo palabras de aliento y de consuelo para los que se encontraban allí recluídos. Allí habían también clínicas para operaciones, salas de mujeres, otras destinadas a asilar a los enfermos de transcendencia social y maternidad.

Los enfermos aclamaron al Presidente electo.

Durante la visita, el Presidente electo constató que el establecimiento aludido, no consulta los departamentos necesarios para atender a la beneficencia pública, pues pudo imponerse de que habían camas hasta en los patios del Hospital.

LAS OBRAS DEL PUERTO

Terminada esta visita, el señor Alessandri y su comitiva se dirigieron a visitar las obras del puerto. Aquí fuimos recibidos por los directores de los trabajos y algunos representantes de los señores Baburizza y Lagarrigue.

Durante la visita, el Presidente electo se impuso minuciosamente de todos los aspectos que presenta el contrato, manifestando la posibilidad de ensanchar las obras hasta que quedaran completamente terminadas; pues las consideraba de vital importancia.

En seguida el señor Alessandri fué invitado a recorrer las obras que se ejecutan actualmente en las canteras. Para esto, esperaba al Presidente electo y su comitiva, un tren especial de la Empresa y el cual se encontraba artísticamente adornado. El resto del convoy fué ocupado por un numeroso gentío compuesto de los obreros que trabajan en dichas bras.

Durante este trayecto, el señor Alessandri se impuso detalladamente de esta obra. El director de estos trabajos, señor Reyes Cox, al enfrentar el tren especial a las canteras, acompañados de numerosos obreros, dispararon una salva mayor de veintiún cañonazos, mientras las locomotoras Donkeys hacían sonar sus potentes sirenas. Un numeroso populacho se había instalado a lo largo de la vía para aclamar al señor Alessandri. Una vez que se hubo llegado a las obras de mayor importancia, se detuvo el convoy, siendo el Presidente electo rodeado de numerosos obreros. Le dió el saludo de bienvenida el obrero señor Manuel Mercado, quien hizo un pequeño estudio sobre las necesidades que sienten las clases obreras de la República. Después la señora Juana O'Ryan pronunció un sentido y delicado discurso, formulando votos por la ventura personal del señor Alessandri.

Habló en seguida sobre la instrucción popular y la necesidad de creaciones de nuevas escuelas para educar a los hijos de las clases humildes.

Este discurso llamó justamente la atención de la numerosa concurrencia, tanto por su buena inspiración, como por los tópicos que abordara.

Terminada su disertación, la señora O'Ryan fué abrazada por el señor Alessandri vivamente impresionado y manifestándole que durante su administración, se haría justicia al pueblo y trabajaría tesoneramente por mejorar la suerte de las clases desvalidas. Las palabras del señor Alessandri provocaron estruendosos aplausos de parte de los obreros, quienes acompañaron al Presidente electo hasta el regreso a la ciudad.

En seguida, el señor Alessandri practicó una detenida visita a la Escuela Municipal en donde admiró los talleres.

En este establecimiento, el Presidente electo fué obsequiado con una bonita carpeta hecha en los mismos talleres.

Después visitamos el garage municipal en donde pudimos constatar que el material de maquinarias es modernísimo, con las cuales se hace el aseo y riego de la ciudad. El señor Alessandri dijo que una vez más comprobaba el magnífico concepto que tiene de la ciudad, al considerarla como una ciudad modelo, pues en otros municipios en donde se tiene mayores entradas, no sa hacía nada en pro del mejoramiento de la ciudad.

BANQUETE DE LOS DIRIGENTES DE LA ALIANZA

Antofagasta, 19 de Noviembre.— LA NACION. — Santiago.— A mediodía se efectuó en la quinta Casale un almuerzo que los dirigentes de la Alianza Liberal de Antofagasta ofrecían al señor Alessandri.

En el kiosko principal se instaló la mesa de honor, artísticamente adornada, y las otras en que tomaron colocación más de doscientas cincuenta personas.

A la llegada del señor Alessandri, una banda de músicos ejecutó la Canción Nacional, y la concurrencia le tributó una grandiosa manifestación de simpatía.

El almuerzo resultó magnífico. En la mitad de esta manifestación, la niñita Margarita Mella, asilada en el Asilo de la Infancia, obsequió al Presidente electo un bonito ramo de flores, a nombre de sus demás compañeras. El señor Alessandri, emocionado, besó a la chiquitina. También se presentaron durante el almuerzo, las alumnas de la escuela superior número 8, quienes hicieron un obsequio consistente en una bonita tarjeta de plata, con un memorial en que piden al Presidente electo el mejoramiento de la escuela.

A la hora de los postres, ofreció la manifestación, a nombre de la Alianza Liberal, el abogado señor Nemesio Vásquez Cisterna, contestándole el señor Alessandri en un brillante discurso.

Hablaron en seguida los señores Manuel Vargas, Wenceslao Sierra, doctor Mejía Ochao, Héctor Arancibia Laso, Edmundo Pizarro y don Belisario Salinas.

A las tres de la tarde se daba término a esta manifestación.

El señor Nemesio Vásquez dijo, más o menos:

"El comité directivo de la Alianza Liberal me ha encargado que os ofrezca esta manifestación, que más que un banquete político, es un almuerzo de confianza e intimidad.

No es necesario decir que nuestro primer mandatario no se puede llamar jefe de una combinación política, sino que es el Presidente de una República que ha unido todos sus partidos políticos; pero los que trabajamos con entusiasmo para que llegara a ese cargo, queremos tener la satisfacción de veros, aunque sea por pocos minutos, entre nosotros solos; porque los que luchamos sin tregua para obtener el triunfo, queremos tener el placer de cambiar ideas sobre los puntos principales que a nosotros interesan especialmente".

Finalmente, el señor Vásquez dijo que los partidos de la Alianza, principalmente el Partido Radical, que fué el que decidió el triunfo, se sentían satisfechos de haber cumplido con el deber de buenos soldados.

El señor Alessandri durante su disertación, manifestó su gratitud por la manifestación que se le ofrecía. Dijo que muchos le habían criticado su asistencia a fiestas políticas después de su proclamación como Presidente de la República, estimando que esto era una invitación a la ingratitud, cosa que jamás él podría hacer, porque quiere sentir palpitar siempre su corazón, al lado de sus leales amigos. Quiero, dijo, que mi epitafio sea: "cometió errores como todos los hombres, pero nunca lo sorprendió la deslealtad".

Refiriéndose a las cuestiones doctrinarias, dijo que algunos pensaban que debían dejarse de mano para concretar la acción de los partidos a la satisfacción de las necesidades materiales.

El señor Alessandri tributó en seguida un caluroso homenaje al Partido Radical, diciendo que durante su Gobierno no se apartará de sus amigos radicales a quienes le debe tantos sacrificios durante la campaña. Manifestó que, a pesar de la intervención descarada de parte del Gobierno, como jamás se había visto en Chile en donde intervinieron también la Caja de Crédito Hipotecario, la Caja de Ahorros y muchas potencias financieras, provocando una lucha violenta, en la que se puso a una dura prueba al liberalismo, éste logró conseguir, sin embargo, la victoria.

Terminada esta manifestación, el señor Alessandri visitó otras escuelas, entre las cuales, la Escuela Profesional de Mujeres, en donde fué recibido por la directora del establecimiento y profesoras del mismo.

EN EL CENTRO ESPAÑOL

En seguida, el señor Alessandri fué invitado por el Presidente del Centro Español, señor Gines García Navarro, al local del Club, en donde se le dió una gran manifestación, que fué ofrecida por el señor García.

Contestó el señor Alessandri en una elocuente improvisación, en la que recalcó la acción que los hijos de España desarrollan en Chile.

Terminado este acto, en el Auto Club se le ofreció al señor Alessandri unas espléndidas once.

Terminadas las once, el señor Alessandri y su comitiva se dirigieron al embarcadero, seguidos de una gran procesión de autos.

En las inmediaciones del muelle, se había instalado un numeroso gentío, ávido de despedir al Presidente electo.

La partida tuvo caracteres impresionantes. Las mujeres y los obreros batían sus pañuelos y lo vivaban entusiasmadoi, al mismo tiempo que le gritaban que no se olvidara trabajar por ell mejoramiento de las clases proletarias.

Los acompañantes del señor Alessandri han sido festejadísimos, pues han tenido que repartirse para atender al sinnúmero de manifestaciones, tanto sociales como políticas.

Todo el tiempo en que el Presidente electo permaneció en Antofagasta, una gran masa de gente se estacionaba continuamente frente a la Intendencia, rindiéndole guardia de honor. Recibió numerosísimos regalos de arte.

Después de una fiesta ofrecida en el Auto Club, el señor Alessandri y su comitiva nos embarcamos en el "Imperial" para continuar viaje a la ciudad de Coquimbo. — **El Corresponsal.**

PINTURA BLANCA
-DE ZING-
Inglesa -- Extra Fina
se vende de ocasión por estar
los tarros un poco averiados
SCRIVEN HNOS. -- (CHILE) LTD.
HUERFANOS 1160

EL COMUNISMO ANTE LA CUESTION SOCIAL

CONFERENCIA DE DON GUILLERMO SUBERCASEAUX EN CONCEPCION

Un gran éxito ha obtenido la conferencia que dictó en Concepción el profesor señor don Guillermo Subercaseaux.

La conferencia versó sobre "El comunismo ante la cuestión social".

Empezó diciendo el conferencista que la conquista de la igualdad de derechos políticos realizada por las masas populares en los siglos XVIII y XIX, ha venido a despertar las aspiraciones a la igualdad económica de los que, sintiéndose iguales en el orden del derecho, se han encontrado, sin embargo, inferiores en la realidad de la vida económica y social.

Agregó después que las doctrinas igualitarias que en siglos pasados no encontraron un medio favorable, encuentran en el siglo XIX, el ambiente que necesitan para crecer y desarrollarse.

Al referirse a la literatura socialista del siglo XIX que vino a sustentar el ideal de la igualdad económica, el señor Subercaseaux, dijo que ella encuentra un terreno cada vez más propicio para su desarrollo.

Analizando la manera de llegar a la organización comunista, se refirió al camino que han señalado los más distinguidos pensadores del socialismo.

Luego agregó que esto es el producto de la modificación de las instituciones y cambios de las normas del derecho, dentro del rodaje mismo de la constitución y de la ley de los pueblos.

Analizó a continuación el socialismo revolucionario.

Entrando de lleno al tema mismo de su conferencia, hizo una disertación sobre el aspecto moral de la igualdad económica que inspira el movimiento socialista, terminando esta parte de su conferencia diciendo que el ideal del bienestar de todos los ciudadanos es y será siempre un gran ideal moral en toda civilización que descanse sobre la igualdad de derechos de todos sus miembros.

La supresión de la propiedad privada y de la libertad contractual, dijo más adelante, o sea, aquello de que nadie pueda tener ni mío ni tuyo, como los monjes de un convento, viene a echar por tierra la influencia del interés privado de ganancias, esa gran fuerza sobre la cual descansa el progreso económico de las sociedades modernas.

El experimento maximalista nos está dando al presente una prueba bien palpable del decaimiento de la producción como consecuencia de la supresión del estímulo de la propiedad privada.

Habló en seguida del progreso económico alcanzado por las civilizaciones modernas, para referirse después al derecho de propiedad.

Hizo remarcar las dolorosas desigualdades que se producen en la lucha por la vida, que en último término viene a ser una lucha de selección.

Sobre el comunismo se extendió remontándose en su crítica hasta Aristóteles.

Y después de estudiar otros múltiples aspectos del tema, propuesto, terminó diciendo:

"Nuestra raza araucana, unida a nuestro clima templado nos han dado las características de una raza fuerte y tranquila como lo son las anglo-sajonas y las germanas. Avancemos, pues, como ellos, con paso firme y sereno; y llegaremos sin duda a conquistar la honrosa situación de progreso, que nos corresponde en este continente.

LA DETENCION DE SANTIAGO LABARCA

UN LIBRO EN PREPARACION

No se han producido incidencias de interés en lo que se refiere a la marcha del proceso contra los elementos sindicados de subversivos.

Según se nos informa, Santiago Labarca ha comenzado la confección de un libro, en los días que lleva detenido, que intitularía "Al Desnudo" y en el cual hará referencias a los últimos acontecimientos obreros y estudiantiles, incluyendo además la narración de numerosas anécdotas que guardan relación con los hechos que comenta. El 30 por ciento de la venta será destinado a ayudar a las familias de los obreros, sindicados de subversivos, que se encuentran presos en la Penitenciaría de esta ciudad.

El Comité pro Presos ha acordado suspender el mitin del Domingo 21 del presente, con el fin de preparar el paro general anunciado.

Con este mismo objeto, ha resuelto reunirse desde la semana entrante todos los días, a las 7 P. M.

Facultad de Matemática

Hoy, a las 5 de la tarde, se reunirá la Facultad de Matemáticas, para recibir al miembro académico señor Pedro Blanquier.

ESPECULACIONES BURSATILES

EL DESAFUERO DEL DIPUTADO Sr. MENCHACA LIRA

Como habíamos anunciado en ediciones anteriores, la Corte se ocupó ayer de los antecedentes relativos al desafuero del diputado señor Tomás Menchaca Lira, ex-Gerente de la Compañía Domeyko.

El relator señor José Rodríguez Altamirano, ocupó toda la audiencia en la relación de la causa.

Los alegatos quedaron postergados para la tarde de hoy.

Hará la defensa del señor Menchaca Lira el abogado señor Arturo Alessandri Rodríguez.

Consejo de Estado

El Consejo de Estado está citado para hoy, a las 3 P. M..

Tratará diversos asuntos pendientes.

Está comprobado que
El Cambio
son los mejores cigarrillos
que existen a 50 CENTAVOS

CON EL EMBAJADOR DEL URUGUAY

LA PRENSA CHILENA EN EL EXTRANJERO

La situación económica y política del Uruguay

Sus orientaciones internacionales

En nuestra edición de ayer publicamos una corta entrevista que tuvimos con el Embajador del Uruguay, a su arribo a nuestra capital.

Con el objeto de ampliar los conceptos emitidos por el señor Martínez Thery, nos dirigimos ayer al Grand Hotel, donde se dospeda.

Nos recibe amablemente.

—Es para mí, nos dice, un motivo de placer conversar con un representante de LA NACION, periódico que recibía cotidianamente en mi patria.

Sin ningún propósito de elogio, prosigue, debo declararles que la prensa chilena es de primer orden. Ella refleja exactamente la vida progresiva de esta gran nación.

Sr. EUGENIO MARTINEZ THERY

Ustedes saben que yo también soy periodista, he dirigido en mi patria a "La Razón" de Montevideo, y allí, en mi esritorio de trabajo, cuando quería sentir la sensación de una gran colectividad social, abría un diario chileno, sintiéndome lleno de ese deseo inmenso de ver algo grande.

Las informaciones completísimas, los artículos de redacción siempre elevados y de utilidad pública, me dieron de este país, con sólo leer su prensa, la idea exacta de lo que he visto y palpado cuando ya he pisado su suelo.

Aunque sólo estoy aquí desde ayer, ya siento en mí, no la nostalgia del extranjero, sino el risueño ambiente de un connacional.

Esta sensación de agradable aclimatación en este pueblo hermano ha sido debida también a las múltiples atenciones que desde el primer momento he recibido del Gobierno chileno.

Al relatarles mis impresiones sobre este país, quiero no dejar pasar la ocasión de manifestarles que conozco a fondo su vida constitucional y siempre he admirado la solidez de sus instituciones y la forma cómo desarrolla su vida democrática.

La situación económica del Uruguay

Le hicimos algunas preguntas al señor Martínez Thery sobre el desarrollo del Uruguay.

—La última crisis mundial, nos dice, ha afectado a mi patria como a todas las demás naciones; pero sus efectos han sido aminorados por la acción inteligente del Gobierno.

La política económica de mi trata de desarrollar las industrias y el comercio que florecen bajo una era de armonía y tranquilidad de la nación.

La marina mercante ha sido enriquecida por varios transportes que pertenecieron a Alemania y que ahora están bajo la jurisdicción del Gobierno uruguayo.

Estos buques contribuyen a fomentar nuestro comercio internacional en forma efectiva.

Política interna e internacional

Conversamos en seguida sobre política.

A este respecto, el Embajador nos dice:

—Montevideo ha quedado a mi regreso dentro de un período de gran agitación.

Los partidos políticos ultiman sus aprestos en la lucha que se efectuará a fines de este mes para la elección de senadores y de miembros del Consejo Nacional de Administración.

Las elecciones creo que se desarrollarán en forma tranquila, pues serán dirigidas por un Gobierno que inspira plena confianza de prescindencia electoral.

Respecto a política internacional, si ustedes me preguntan sobre las orientaciones de ella, les haría repetirles las declaraciones muy conocidas ya, de nuestro joven e inteligente mandatario.

El señor Brum, por todos los medios que puede hacerse un hombre, ha predicado el acercamiento entre las naciones de América, sus ideales de justicia y sus altos propósitos de respetar los principios de derecho internacional que marcan las relaciones sociales entre colectividades de distinta nacionalidad, pero de un mismo y grande propósito de progreso.

Sus propósitos

Mis propósitos, nos prosigue diciendo, al hacerme cargo de mis funciones de Embajador primero y de Ministro más tarde, han sido traer el saludo fraternal de mi pueblo hacia su gran amigo del Pacífico en la fecha gloriosa de un hecho de su historia y en seguida continuar en la agradable misión de estrechar un lazo de afecto que por sí solo es poderoso.

Contribuiré también a que exista cada día más una mayor comprensión entre ambos países, procurando un acercamiento intelectual y comercial, al mismo tiempo.

El señor Martínez Thery se despide amablemente de nosotros, prometiéndonos visitar en breve nuestra imprenta.

—Cuando era Director de "La Razón", nos dice, sostenía la teoría que los diplomáticos debían buscar siempre a los periodistas antes que los periodistas a los diplomáticos.

Ahora quiero poner en práctica mi teoría...

LA CUESTION DEL PACIFICO

EL RETIRO DE LA PRESENTACION DE LOS DELEGADOS DEL PERU Y BOLIVIA ANTE LA LIGA DE LAS NACIONES

Comunicaciones de la representación chilena al Gobierno

Ampliando nuestras informaciones anteriores sobre el retiro de las peticiones de revisión de los Tratados de 1883 y 1904, formuladas ante la Asamblea de la Liga de las Naciones por los delegados del Perú y Bolivia, damos a continuación el texto de la comunicación cablegráfica enviada al Gobierno por el delegado de Chile, señor Antonio Huneeus:

"Las delegaciones del Perú y Bolivia presentaron el 1.o de Noviembre, a la Liga peticiones para la revisión de los Tratados de 1883 y 1904. Detenidas a causa de las opiniones de los delegados del Brasil y de la Argentina, que fueron adversas a la revisión, las delegaciones del Perú y Bolivia presentaron otra petición, en el sentido de que la Asamblea nombrara una comisión para el estudio de dichos tratados, creyendo contar, al parecer, para este efecto, con el apoyo de los delegados del Brasil y de la Argentina.

"Sin embargo, en el proyecto de la orden del día solamente figuraron las primeras peticiones, es decir, las relativas a la revisión de los tratados. La Asamblea, debía, por lo tanto, resolver sobre la reforma de las solicitudes relativas a la revisión de los tratados en la orden del día, requisito indispensable para su consideración por haber sido presentadas después del 15 de Octubre.

"La Asamblea se inauguró esta mañana y declaramos a los delegados brasileños y argentinos, que si las peticiones peruanas y bolivianas no eran retiradas de la minuta provisional, con que se iba a formar la orden del día definitiva de la Asamblea en su segunda sesión de hoy, nos opondríamos, por nuestra parte, resueltamente dentro de la sesión de hoy a ambas peticiones.

"El delegado brasileño señor Octavio, transmitió en el acto esta declaración a los delegados peruanos y bolivianos y, como resultado de esta gestión, en la segunda sesión celebrada hoy por la Asamblea, el Perú y Bolivia retiraron sus peticiones provisionalmente, reservándose pedir más adelante que la Liga se ocupe de dichos tratados. — (Firmado).— **Antonio Huneeus.**"

REVISTAS

Avisamos a nuestros estimados favorecedores que a consecuencia del encarecimiento que ha experimentado la moneda extranjera, como resultado de la baja del cambio, y de la carestía mundial que se viene produciendo en todos los materiales de impresión, a partir desde el Martes 23 del corriente los precios de las revistas a nuestro cargo serán modificados en la siguiente forma:

EL HOGAR	$ 0.80	ejemplar
CARAS Y CARETAS	0.80	"
TIT-BITS	0.40	"
IMPARCIAL FILM	0.80	"
CINEMA CHAT	0.60	"
CINE MUNDIAL	1.20	"
PLUS ULTRA	2.80	"
EL GRAFICO	1.00	"
SHADOWLAND	2.50	"
PICTORIAL REVIEW	2.20	"
TESORO DE LAS FAMILIAS	1.60	"
LA REINA DE LA MODA	2.20	"
INTERNACIONAL CINEMA	1.80	"
EL ARTE DE VESTIR	0.30	"

Agencia de publicaciones Extrangeras
de ALFREDO SANCHEZ A.
CALLE SANTA MONICA 2141 — CASILLA 3536
TELEFONO INGLES 1826

Celebración del IV Centenario de Magallanes

LA EMBAJADA ESPAÑOLA ES OBJETO EN TACNA DE GRANDES MANIFESTACIONES

Banquete del Intendente Edwards al Infante don Fernando

Llegada de la Embajada a Iquique y agasajos de que se le hace objeto

LA RECEPCION EN SANTIAGO

Hoy serán recibidos por el Presidente los Embajadores de Argentina y Uruguay y los Delegados de Venezuela y Panamá

LOS FESTEJOS EN VALPARAISO

Han continuado realizándose en el Norte los festejos con que el Gobierno de Chile inicia la recepción a la Embajada Española, que preside el Infante don Fernando, y que está formada por una distinguida representación del Gobierno y de la sociedad española.

El arribo a tierra chilena de tan importante misión, ha constituído pues, como era de esperarlo, la nota culminante de estos días, y que, seguramente, marcará un acontecimiento de importancia en la historia de ambos pueblos.

Las poblaciones del Norte han recibido con verdadero regocijo a los distinguidos visitantes, concurriendo a las estaciones y muelles a tributarles sus aplausos.

De tal modo, la llegada a Chile del Infante don Fernando y comitiva oficial que lo acompaña, se ha traducido para los chilenos en una fiesta de carácter nacional, a la que no ha faltado ni el entusiasmo, ni el afecto, ni la sinceridad, que son la característica de las grandes manifestaciones colectivas.

MANIFESTACIONES EN TACNA

Ayer, a la 1 1|2 de la tarde, llegó el tren especial que conducía al Infante don Fernando y comitiva. A su entrada, las baterías del Regimiento Velásquez hicieron una salva mayor.

El Infante y sus acompañantes fueron recibidos en la estación por el jefe de la División, coronel Cabrera, quien los acompañó desde allí hasta la Intendencia, en cuyo trayecto las tropas de la guarnición le rindieron los honores correspondientes, mientras las bandas tocaban el Himno Real Español.

El numeroso público que se había estacionado en todo el recorrido, aclamaba con entusiasmo a la comitiva española.

Cuando la Embajada estuvo en la Intendencia, se izó la insignia real y el pabellón de Castilla, con los honores de rigor, en tanto que las bandas tocaban los himnos chileno y español.

En seguida, y después de las presentaciones de estilo, la comitiva pasó al comedor, dándose comienzo al banquete con que el Intendente, señor Fernando Edwards, festejaba al Infante y comitiva. Don Fernando de Baviera tenía a su derecha al señor Enrique Larraín Alcalde, y a su izquierda al Intendente señor Edwards.

El banquete dió comienzo a las dos de la tarde.

A excepción del general Arraiz, que quedó enfermo en Panamá, asistieron todos los miembros de la Embajada española; el comandante del acorazado "España", capitán de navío señor Eugenio Montero Rivera; comandante Mouton, agregado militar a la Legación de España en Santiago; Enrique Larraín Alcalde, Ciro Risopatrón; coronel Ricardo Irarrázaval, Enrique Larraín Morandé, coronel Cabrera, jefe de la I División; Vicente Valenzuela, Gobernador de Tarata; Federico González, juez letrado de Tacna; Pedro Cuevas, juez de Arica; Enrique Vargas Rojas, prefecto de Tacna; José M. Donoso, Alcalde de Tacna; Fernando Pérez, Luis A. Holley, Miguel Cohanovas, vicecónsul de España en Tacna; Mr. Homercret, cónsul de Estados Unidos; Clarence Helbot, cónsul de Gran Bretaña; Andrés Laneri, agente consular de Italia. Frank Belin, agente consular de Francia.

EN ARICA

Arica. — LA NACION. — Anoche, el Infante don Fernando, después de haber asistido en Tacna a un gran banquete ofrecido por el Intendente de la provincia, señor Edwards, y de haber presenciado un desfile militar en su honor, regresó con su comitiva, en un tren especial, a Arica, donde llegó cerca de las 8 y media de la noche. Se embarcó inmediatamente, habiéndosele rendido, por las tropas de la guarnición, los honores correspondientes. El pueblo que sabía la hora del regreso del Infante, estaba reunido en gran cantidad en los alrededores de la estación y le abrió calle hasta el muelle, aclamando al Infante, al Rey Alfonso y a España.

Cerca de media noche, el crucero "España" hizo rumbo a Iquique, donde pasará algunas horas para continuar en seguida a Antofagasta.

El nombre del secretario particular de S. A. R. el Infante, es don Vicente Dámaso, y la nómina de la oficialidad del crucero "España" es la siguiente:

Primer comandante, capitán de navío don Eugenio Montero; segundo comandante, don Andrés Elvira; tercer comandante, don Ramón Manjón; cuarto comandante, don Jacobo Rodríguez San Martín; oficial navegación, don José Montero; contador y comisario, don Ricardo Iglesias; doctores, don José Rueda y don Carlos La Hoz; tenientes de navío, don Fernando Navarro, don Ramiro Montero, don José Roge, don Rafael Lencio, don Felipe Abarzuza, don Federico Monreal, don Francisco Moreno Guerra, don Carlos Vila, don Jerónimo Gustamante, don Fernando Burgueta y don Juan José Santiago. Además vienen como maquinistas oficiales, o sea, ingenieros de fragata y corbeta, don Juan Méndez y don Francisco Blanco, y músico mayor, don Pedro Cacho; 30 guardiamarinas y 613 individuos de marinería. — **Corresponsal.**

LA LLEGADA A IQUIQUE

La Comisión Oficial de festejos acordó oportunamente que la Embajada Española pasara a Iquique, donde permanecerá algunas horas, a fin de recibir una manifestación ofrecida por la colonia española residente.

LA LLEGADA A IQUIQUE

IQUIQUE.—LA NACION.—Hoy, a las 8 y media de la mañana, fondeó en este puerto el acorazado "España", que trae a su bordo al Príncipe don Fernando de Baviera y comitiva. Inmediatamente de haber fondeado, subieron a dar la bienvenida al Infante el Intendente de la provincia, acompañado del secretario de la Intendencia, del Gobernador Marítimo, del Prefecto de policía, del Vicecónsul de España señor Pinedo y de prestigiosos miembros de la Colonia Española de esta ciudad.

La Embajada fué recibida en el muelle por un numeroso público y recorrió la ciudad hasta Cavancha, regresando a la ciudad a las 11 y media de la mañana. A esa hora se efectuó en el Casino Español una gran recepción, que duró hasta las 12 del día, hora en que regresó al muelle para embarcarse.

El acorazado "España" partió a Antofagasta, a las 2 P. M.—**Corresponsal.**

SALUDO DEL INFANTE DON FERNANDO AL MINISTRO DE ESPAÑA

El Excmo. señor Ministro de España, don Manuel Walls y Merino, ha dirigido al presidente del Comité de Festejos de la Colonia Española "Pro-Centenario de Magallanes", don Manuel Lueje, la siguiente comunicación: "Muy señor mío: en este momento recibo el siguiente telegrama: "España", acorazado español.—Radio Arica.—Ministro Español.—Santiago.—"Muy agradecido afectuosos saludos que envía. Reciba el mío efusivo y transmita a Colonia Española y personal Legación. — (Firmado).—**Fernando Baviera**". — Lo que me complazco en comunicar a usted para su conocimiento y satisfacción, con el ruego de que lo haga saber a la Colectividad Española de Santiago.

UNDERWOOD
La máquina de escribir que usted al fin comprará ofrece entrega inmediata.
ENRIQUE DAVIS
San Antonio 439
21-N

SALUDO DEL DIRECTORIO DEL BANCO ESPAÑOL DE CHILE AL INFANTE DON FERNANDO

Entre S. A. R. el Infante don Fernando de Baviera y Borbón y don José Ureta, Gerente del Banco Español de Chile, se han cambiado los siguientes telegramas:

"A. S. A. R. El Infante don Fernando de Baviera y Borbón.—Arica.—A nombre del Directorio del Banco Español de Chile en Santiago, y en el mío propio, preséntole respetos y saludos, rogándole aceptar mis más distinguidas consideraciones.—(Firmado).—**José Ureta E.**, **Gerente del Banco Español de Chile**".

"**Señor Enrique Mouton Suárez.**—Arica:

Agradeceré a usted haga presente mis respetos a S. A. R., el Infante don Fernando de Baviera y Borbón y demás miembros de la Embajada, al pisar tierra chilena.—Salúdalo su afectísimo amigo.—(Firmado).—**José Ureta E.**, Gerente del Banco Español de Chile".

José Ureta, Banco Español.—Santiago.—Su Alteza Real agradece sentimientos su telegrama y retribuye saludo igualmente halagador y restante personal Misión.—Saludos.—**Enrique Mouton.**

LLEGADA DE LA EMBAJADA ESPAÑOLA A SANTIAGO

La Comisión de festejos del IV Centenario de Magallanes, dió término ayer al protocolo que debe observarse a la llegada del Infante don Fernando a Santiago.

El Presidente de la República acompañado de todos los miembros del Gabinete, presidentes del Senado y Cámara de Diputados, de la Corte Suprema de Justicia y altos funcionarios civiles y militares esperarán al Infante don Fernando en los andenes de la Estación Alameda.

Damos a continuación el protocolo confeccionado:

El Sábado 26 del presente, a las 6.30 P. M., llegará a la estación Alameda el convoy que desde Valparaíso trae a S. A. R. el Infante don Fernando y a la Embajada Española.

S. E. el Presidente de la República recibirá a S. A. R. en la estación acompañado por el señor Ministro de Relaciones Exteriores, jefe de la II División Militar, subsecretario de Relaciones Exteriores, Introductor de Diplomáticos, secretario de la Presidencia de la República y edecán de la Presidencia.

Los señores Ministros de Estado, presidentes del Honorable Senado y Cámara de Diputados, presidente de la Corte Suprema de Justicia, Intendente de Santiago, inspector general del Ejército, Alcalde de Santiago, Director de los Ferrocarriles, edecanes de la Embajada y miembros de la comisión oficial, se encontrarán en el salón anexo al andén, donde se efectuará la presentación de estilo.

Las tropas de la guarnición abrirán calle desde Dieciocho hasta la entrada de carruajes de la Estación Alameda (sur). Fuerza de policía, convenientemente apostada, guardará la calzada a ambos lados del trayecto, y el Regimiento de Carabineros la calle del Dieciocho.

Una compañía de la Escuela Militar, con estandarte, banda de pitos y la banda del Regimiento de Carabineros, esperará a S. E. en la estación y le rendirá honores a su llegada a la avenida interior de la estación.

S. E. y comitiva pasarán al salón anexo donde S. E. recibirá el aviso del arribo del convoy. La guardia de honor pasará a tomar colocación en el andén.

Avistado el convoy, S. E. y comitiva, ya indicada, para este objeto, recibirán a S. A. R. en el andén. La guardia hará los honores con la Marcha Real Española, procediendo, en seguida, S. E. y S. A. R. a revistarla para en seguida, dirigirse con sus respectivas comitivas al salón anexo donde se efectuarán las presentaciones recíprocas de los altos funcionarios y Embajada.

Terminada esta ceremonia, se procederá a formar el cortejo, cuyo orden de salida hacia la Plaza Argentina, será el siguiente:

A) 20 hombres de la escolta a cargo de un oficial.

Coche N.o 1 (landeau 4 caballos). — Excmo. señor Duque de Arco; Excmo. señor Ministro don Antonio Plá; Excmo. señor Intendente del Ejército, don Diego Altolaguirre; señor jefe de la II División.

Coche N.o 2 (landeau 4 caballos). — Excmo. señor contralmirante don José María Barrera; señor Delegado del Gobierno, don Enrique Larraín Alcalde; Inspector General del Ejército, ayudante naval chileno de S. A. R.

Coche No. 3 (vis a vis) 4 caballos).—Excmo. señor Ministro de España en Chile; presidente de la Comisión Oficial, señor agregado comandante Mouton Suárez, ayudante de S. A. R. coronel Irarrázaval.

B) 10 hombres de la escolta.

C) Oficial, trompeta y 20 hombres de la escolta.

Coche No. 4 (a la d'Aumont).—Excmo. señor Presidente de la República, S. A. R. el Infante, don Fernando de Baviera y Borbón; a la derecha de la portezuela el jefe de las fuerzas. Detrás de la carroza un oficial de la escolta y 10 hombres de la misma.

D) Coche No. 5 (a la Daumont) —Excmo. señor Embajador Extraordinario de España, señor Ministro de Relaciones Exteriores. Un capitán, tres tenientes y 60 hombres.

Coche No. 6 (automóvil abierto) —Señor Ministro del Interior, señor Ministro de Hacienda, señor Ministro de Guerra, Edecán de S. E.

Coche No. 7 (automóvil abierto) —Señor Ministro de Justicia, señor Ministro de Industria, Edecán del señor Embajador.

Coche No. 8 (automóvil).—Señor presidente del Honorable Senado, señor presidente de la Honorable Cámara de Diputados, señor sub-secretario de Relaciones Exteriores.

Coche No. 9 (automóvil).—Señor presidente de la Excma. Corte Suprema, señor primer Alcalde de Santiago, señor Introductor de Embajadores.

Coche No. 10 (automóvil).—Señor comandante don César Alvarez Maldonado; miembro de la Comisión de Gobierno.

Coche No. 11 (automóvil).—Señor comandante don José Ordovas; miembros de la Comisión de Gobierno.

Coche No. 12 (automóvil).—Señor Marqués de Iznate secretario de la Legación de España; Eduardo García Corino, miembros de la Comisión de Gobierno.

Coche No. 13 (automóvil).—Señor Vizconde de la Morera; miembros de la Comisión de Gobierno

El cortejo seguirá hasta el Palacio Cousiño (calle Dieciocho), donde quedará S. A. R., recibido con los honores de la guardia e izando al mismo tiempo en palacio, el estandarte de Castilla.

S. E. regresará a la Moneda.

RECEPCION DE NUEVOS EMBAJADORES Y DELEGADOS

Hoy serán recibidos en audiencia por el Presidente de la República, el Embajador de la Argentina señor Carlos M. Noel, el Embajador del Uruguay, señor Eugenio Martínez Thedy, el Delegado Especial de Panamá, señor Adolfo Esquivel de la Guarda, y el Delegado Especial de Venezuela señor Tito V. Lisoni.

Las recepciones se verificarán, a las 3, 4 y 5 P. M., respectivamente.

EL GENERAL ARRAIZ

Como se sabe, el General Arraiz que venía en la Embajada española, hubo de quedarse en Panamá a causa de haber contraído una enfermedad. Nuestro Gobierno cablegrafió ayer al Cónsul General de Chile en aquella República, pidiéndole visitara al General Arraiz y le manifestara el pesar que le causaba la noticia de su enfermedad y que esto le impidiera visitar Chile y recibir el homenaje que el Ejército de Chile preparaba a tan distinguido e ilustre militar.

RECEPCION DE LA EMBAJADA ESPAÑOLA EN VALPARAISO

La Comisión encargada de los festejos que se llevarán a cabo en Valparaíso, en honor de la Embajada española, ha elaborado el siguiente programa que debe desarrollarse en los dos días que la Embajada permanecerá en aquel puerto.

PROGRAMA DEFINITIVO DE LAS FIESTAS

Día 25:

10.30 A. M.—Recibimiento de la Embajada en el muelle Prat.

12 M.—Almuerzo en la Intendencia.

2.30 P. M.—Visita al Banco Español de Chile.

3 P. M.—Salida de Puerto a Viña, visitando el hipódromo, playa, etc.

4 P. M.—Recepción en la quinta de don Fernando Rioja.

5 P. M.—Recepción en la quinta de doña Blanca Vergara.

6. P. M. — Regreso a Valparaíso.

7 P. M.—Recepción en el Club Naval.

8.30 P. M.—Banquete oficial en la Intendencia.

Día 26:

9.30 A. M.—Visita a la Escuela Naval.

11 A. M.—Visita al Club Español.

12 M.— Gran almuerzo en el Teatro Victoria.

3 P. M.—Salida para Santiago.

SOBRE EL DESCUBRIMIENTO DE MAGALLANES. — CONFERENCIA DE INTERES

Próximamente el Inspector de Geografía, señor Ernesto Greve, dará una interesante conferencia, sobre el descubrimiento del Estrecho de Magallanes, en la Universidad del Estado.

CON EL EMBAJADOR SEÑOR CARLOS NOEL

En la tarde de ayer tuvimos oportunidad de conversar en la Legación Argentina, con el Ministro, señor Noel, acreditado recientemente en el carácter de Embajador, para concurrir a la celebración del Cuarto Centenario de Magallanes.

El distinguido diplomático de la nación hermana, nos recibió con especial cortesía, prestándose con toda amabilidad para responder a nuestras preguntas.

—En primer lugar, nos dice, debo hacerles presente la satisfacción que me ha producido el ser designado Embajador de mi país a una fiesta conmemorativa de tal transcendencia como la que va a celebrar y que sirve, a la vez, para consolidar los viejos lazos de afecto que unen a Chile y Argentina.

Mi Gobierno ha sabido dar la verdadera importancia internacional e histórica, a las fiestas magallánicas, ya que ellas están destinadas a conmemorar un hecho sobresaliente de la historia, en el que fué protagonista un hijo de la Madre Patria.

Esta importancia, digo que no ha podido escapar al criterio de los gobernantes argentinos, y ha designado, al efecto, una representación naval, correspondiente a la dotación de un buque de guerra, para que traiga a Chile el saludo cordial y afectuoso de la Armada Argentina.

Forman esta representación naval el capitán de navío, señor Storni, comandante del acorazado "Rivadavia" y cincuenta oficiales de dicho buque.

Además, viene la dotación completa de marinería y demás personal correspondiente.

Por su parte el elemento civil viene representado por los señores Juan Ocampo y Martín Noel, éste último Director del Consejo de Bellas Artes. Ambos delegados no pudieron hacer el viaje a Chile en mi compañía, debido a algunos inconvenientes de carácter particular, relacionados con las elecciones de concejales que se realizarán en la próxima semana.

Antes de terminar, el señor Noel, nos pide con toda gentileza saludar a los miembros de redacción de nuestro diario, al que, nos dice, se siente afectuosamente ligado y reconocido.

UNDERWOOD
La mejor máquina de escribir recibió
ENRIQUE DAVIS
San Antonio 439
21-N

UNDERWOOD
máquinas de escribir de último modelo, tiene listas para entrega.
ENRIQUE DAVIS
San Antonio 439
21-N

SASTRERIA
THE ENGLISH STYLE
Recibimos un gran surtido de casimires de fantasía y el afamado SERGIDOR AZUL Y FRESCO DE "GAGNIERE".
Haga usted una visita y tendrá ocasión de apreciar nuestro vasto surtido.
YEPEZ HNOS.
ESTADO 14 y 18

Colonia Española

Conmemoración del Cuarto Centenario del Descubrimiento del Estrecho "Magallanes"

FESTEJOS ORGANIZADOS POR EL COMITE EJECUTIVO Y CUYOS NUMEROS FORMAN PARTE DEL PROGRAMA ELABORADO POR

LA COMISION DE GOBIERNO

VIERNES 26 DE NOVIEMBRE

6.30 P. M.

Llegada de la Embajada española a Santiago (Estación Alameda. (Se solicita encarecidamente que las casas españolas cierren sus negocios a hora conveniente, a fin de que puedan acudir a recibir a la Embajada el mayor número posible de nuestros compatriotas).

9.30 P. M.

Como homenaje de la Colonia Española a la ciudad de Santiago, se quemarán artísticos FUEGOS ARTIFICIALES, en la falda del Cerro de San Cristóbal, combinados con los que se quemarán a la misma hora en el costado Norte del Mapocho, frente al Parque Forestal. — **Bandas de música amenizarán el espectáculo.**

SABADO 27 DE NOVIEMBRE

10 A. M.

Distribución de ropas y calzado a los niños necesitados de la Colonia.—El acto tendrá lugar en el Colegio Hispano Americano y a fin de amenizarlo se organiza bajo la dirección de los P.P. Escolapios, una fiesta adecuada.

10 A. M.

La Décima Compañía de Bomberos "Bomba España", será revistada en su Cuartel, por S. A. R. y Embajada Especial.

11 A. M.

Saludo a S. A. R. y Embajada, en la Legación de España, por las instituciones españolas, representadas por sus presidentes y secretarios.

DOMINGO 28 DE NOVIEMBRE

8.30 P. M.

Banquete en el Círculo Español.

LUNES 29 DE NOVIEMBRE

Fundación en un Establecimiento de Beneficencia Pública de cuatro camas cunas, obsequio conmemorativo de nuestra colectividad.

MARTES 30 DE NOVIEMBRE

10.30 P. M.

Baile en el Círculo Español.

JUEVES 2 DE DICIEMBRE

2.45 P. M.

Números deportivos en el Parque Cousiño, a cargo de los clubs españoles deportivos.

VIERNES 3 DE DICIEMBRE

FERIADO PARA LA COLONIA

9.30 A. M.

Colocación de la primera piedra de la Casa de Salud "España".

11 A. M.

Recepción en honor de Su Alteza Real y Embajada, en el Centro Catalán.

12.30 P. M.

Almuerzo en la Chacra Santa Julia, Avenida Irarrázaval.

5 P. M.

Despedida de la Embajada desde la Estación Alameda.

NOTAS:—

Tren especial.—El acorazado "España" fondeará en el puerto de Valparaíso el 25 de Noviembre. A fin de proporcionar facilidades a los compatriotas que deseen presenciar el desembarco y recepción de la Embajada, este Comité ha conseguido de la Dirección General de los Ferrocarriles un tren especial que partirá de la Estación Mapocho, el día 25, a las 5.05 A. M. y saldrá del Puerto a las 8 de la noche del mismo día.

Los compatriotas que deseen hacer uso de esta concesión, pueden solicitar en el Círculo Español, hasta el día 20 inclusive, los boletos correspondientes.

Banquete oficial.—Los compatriotas que deseen asistir a este banquete pueden pasar a inscribirse, hasta el día 24 inclusive, al Círculo Español, donde podrán imponerse de detalles del caso.

Almuerzo en la Chacra Santa Julia.— Los directorios de las instituciones españolas otorgarán tarjetas personales, tarjetas que llevarán las firmas del presidente y tesorero de esta Comisión de Fiestas.

A esta manifestación pueden asistir las señoras y señoritas de la Colonia.

Habrá servicio especial de tranvías que partirán de la Plaza de Armas, de 11 a 12 de la mañana.

Amer Picon.
Bitter Demay.
Kunel Danoff.
Vermouth Bosca.
Pippermint Jourde.
Anís del Mono "Bosch".
Vermouth "Martini Rossi".
Anisete María Brizard.
Pippermint María Brizard.
Curacao Lafourie Fils.
Cognac María Brizard.
Oporto "Comendador".
Cacao Lafourie.
Fernet Branca.
Cordial Medoc.
Benedictine.
Ofrecen despachados a precios muy bajos:
Questa Sanguinetti y Cía.
VALPARAISO, CASILLA 417
20-N

UNDERWOOD
Recibió nueva partida
ENRIQUE DAVIS
San Antonio 439
21-N

UNDERWOOD
Máquina de escribir premiada en todas las exposiciones, llegaron,
ENRIQUE DAVIS
San Antonio 439
21-N

CASA COLON
Hoy Sábado Gran Baratura
Hay un lote de Camisas ARRAL en céfiro CON DOS CUELLOS, modelos de gran fantasía, desde $ 22 a $ 14.
Corbatas Papillón, 600 dibujos y colores de última novedad, desde $ 8 a $ 2.80.
Corbatas Nelson, pura seda, gustos de actualidad, desde $ 18 a $ 2.00.
Una gran partida de camisetas Horbar, especiales para sport, a $ 4 c|u.
Otra de Ambos de punto malla, calidad extra, la pieza, $ 3.60.
1,000 corbatas tejidas, gustos exquisitos, a precios de fábrica.
Exposición de Pijamas, Ligas, Cinturones, Perfumería y Camisas nuevos modelos.
CASA COLON = AHUMADA 324

EN EL INSTITUTO AGRONOMICO

INSTALACION DE LAS OFICINAS DE LA DIRECCION GENERAL DE LOS SERVICIOS AGRICOLAS EN EL NUEVO EDIFICIO DEL ESTABLECIMIENTO

Con motivo de haberse instalado en el día de ayer las Oficinas de la Dirección General de los Servicios Agrícolas en el nuevo edificio del Instituto Agronómico, los profesores y empleados de ese establecimiento y de los diferentes servicios instalados en la Quinta Normal, ofrecieron al Director General, don Francisco Rojas Huneeus, un lunch al cual concurrieron más de sesenta personas, entre jefes de servicios, profesores y empleados.

ASISTENTES A LA MANIFESTACION OFRECIDA EN HONOR DEL DIRECTOR GENERAL DE LOS SERVICIOS AGRICOLAS, SEÑOR FRANCISCO ROJAS HUNEEUS

Ofreció la manifestación el Sub-Director del Instituto Agronómico, don Carlos Echeverría Cazotte.

Contestó el Director General de los Servicios Agrícolas, don Francisco Rojas Huneeus, en sentidas frases la manifestación de sus compañeros de trabajo.

Habló en seguida el Decano del Profesorado, don José Alfonso, elogiando la obra realizada por el Director y haciendo votos porque el Gobierno siga dándole facilidades para terminar la obra comenzada.

Después se sirvió un lunch, retirándose los concurrentes poco antes de las 8 de la noche.

FIESTA DEL CEPILLO DE DIENTES

HOY SE EFECTUA EN LA ESCUELA ERRAZURIZ

A las cinco de la tarde de ayer se llevó a efecto en el Estadium de los Padres Dominicos, la simpática fiesta del Cepillo de Dientes, organizada por la Sociedad Odontológica de Chile.

A la hora indicada llegaban hasta el Estadium, todas las escuelas del barrio, las que iban acompañados de sus respectivos estandartes. Se distinguió por su correcta representación la Escuela de Aplicación de la Normal N.o 2.

El canto escolar "Cepillo de Diente", fué muy bien ejecutada por las educandas, que participaron en este acto, y su ejecución estuvo a cargo de la señorita Juana Guglielmi. Fué muy aplaudido por la numerosa concurrencia que asistió a esta fiesta.

En conformidad al programa respectivo, hoy tendrá lugar igual acto en la Escuela Errázuriz y en la cual tomarán parte todos los alumnos de las escuelas que funcionan en el distrito escolar del barrio sur de la Avenida Vicuña Mackenna.

PARA MECANICOS
Y
AUTOMOVILISTAS

Recomendamos el incomparable

JABON OBRERO

Unico que quita instantáneamente toda clase de manchas pegajosas, dejando las manos completamente blancas y suaves.

EL FAMOSO E INFALIBLE ACEITE DE SAN JACOBO LE ALIVIARA PRONTO DE SU NEURALGIA

Una simple fricción con Aceite de San Jacobo proporciona siempre alivio inmediato

No hay dolor que resista a este prodigioso linimento. Si Ud. es una víctima de las neuralgias, y ha ensayado sin éxito otros medicamentos, ponga en práctica lo siguiente y experimentará una enorme y gratísima sorpresa: compre en cualquier botica un frasco de Aceite de San Jacobo, vierta en el hueco de la mano una pequeña cantidad de esta admirable preparación y fricciónese suavemente la parte afectada. En pocos momentos el dolor que lo atormentaba habrá desaparecido por completo. Y no es esto solo sino que, gracias al extraordinario poder curativo que tiene sobre los nervios enfermos el Aceite de San Jacobo, su neuralgia quedará curada para siempre.

Existiendo un remedio como este, es innecesario e injustificable que Ud. siga sufriendo. Sea cual fuere la parte de su cuerpo atacada por la neuralgia, el Aceite de San Jacobo le proporcionará siempre alivio completo y radical, sin mancharle ni irritarle la piel, porque es absolutamente inofensivo. Hace más de medio siglo que esta preparación se está usando con el mayor éxito en todas partes del mundo. No hay por tanto, otra más digna de confianza.

Vendo Casa Habitación

En la mejor situación de la calle PIO IX. Edificio sólido, nuevo, muy bien tenido; compuesto de dos piso. Bajos: salón, sala, escritorio, comedor, costureros, hall y todo servicio. Un bonito patio con piso de mosaico y jardín. Altos: 5 dormitorios, pieza de baño, hall y galerías.

Instalación de gas y luz eléctrica.

PRECIO: $ 70,000

RAMON GUZMAN A
HUERFANOS 1250

EN EL LICEO DE APLICACION

LA FIESTA EDUCACIONAL DE HOY

Como estaba anunciado, esta tarde a las 4 y media tendrá lugar en el Liceo Aplicación (San Miguel 21), una fiesta organizada por la Sociedad Protectora de Animales Benjamín Vicuña Mackenna, con el objeto de repartir los premios acordados para el concurso literario que abrió esta Institución en diversos establecimientos de enseñanza de la capital.

La dirección del establecimiento, ha querido también, aprovechando esta fiesta, repartir los premios del ahorro que todos los años obsequia el departamento de propaganda de las Cajas de Ahorros de Chile, a los alumnos distinguidos en las prácticas de la economía. Con este motivo el departamento aludido, entregará en la fiesta de hoy diversos objetos a diez alumnos del establecimiento, que se han hecho acreedores a estas distinciones.

El acto de hoy será presidido por el Ministro de Instrucción Pública y demás autoridades escolares.

Para esta fiesta no se han repartido invitaciones.

Al final de la fiesta se seguirá un baile. Las entradas al buffet se han repartido oportunamente.

Reumatismo

GOTA, NEURALGIA, DOLORES DE LOS HUESOS?

LICOR DE LOS ARABES

Purifica la sangre, cura humores, enfermedades venéreas y de la piel.

LA FLOR DEL DIA

OPORTUNIDAD

"Colle"
El Calzado Sin Rival

Gran Liquidación

Rico calzado elegante, de extraordinaria duración, "sin defectos" de alto precio, lo realizamos sólo a $ 28.00 el par.

Corsés, los mejores y no caros, son los de "LA FLOR DEL DIA".

San Antonio 98, esq. Moneda

ACCIDENTE EN EL NORTE

EL CAPITAN AVIADOR SEÑOR SOCRATES AGUIRRE RESULTA HERIDO LEVEMENTE

Anteayer ha ocurrido en Arica, un accidente, a consecuencia del cual resultó herido el capitán aviador señor Sócrates Aguirre.

Después de haber efectuado este aviador algunas lucidas volaciones, regresaba a caballo a Arica, desde el Aeródromo de El Morro, cuando de improviso se espantó el caballo que montaba, produciendo su caída.

El capitán Aguirre resultó con una fractura en la pierna izquierda, por lo cual fué inmediatamente trasladado al Hospital Militar de Arica.

El estado de su salud no inspira cuidado alguno.

ACADEMIA DE MEDICINA DE PARIS

DELEGADOS CHILENOS A LAS FIESTAS CENTENARIAS

Con motivo de la celebración del centenario de la Academia de Medicina de París, la Facultad de Medicina ha propuesto para que represente a nuestro país en dicha fiesta, a los miembros de esta Facultad, doctores Augusto Orrego Luco, Marcos Donoso, Lucas Sierra y Lucio Córdova, que actualmente se encuentran en Europa.

Sesión municipal

Materias tratadas en la sesión extraordinaria de ayer

Ayer a las 5 y media P. M., se reunió la I. Municipalidad en sesión extraordinaria. Presidió el primer alcalde don Pedro A. Marín y asistieron los acaldes señores Retamales y Almarza, y los regidores señores Del Campo, Osorio, Gaete, Ugarte, Escanilla y Gajardo.

Leída y aprobada el acta de la sesión anterior, se tramitó la cuenta.

El señor primer acalde somete a discusión un proyecto de acuerdo para solicitar del Congreso Nacional la autorización necesaria para cambiar el nombre de una de las calles de la ciudad por el de Magallanes, en homenaje al Centenario del descubrimiento del Estrecho.

Después de una breve deliberación sobre este particular, se acordó por asentimiento tácito cambiar por el de Magallanes el nombre de la actual calle del Cerro.

Se trató en seguida de una solicitud de la Sociedad Nacional de Agricultura relativa a una cesión de terreno en el Matadero, con el objeto de establecer un Instituto Biológico.

Se leyeron los informes de las comisiones respectivas recaídos sobre esta solicitud, siguiéndose un largo debate, dándose al fin por aprobado el informe de la Comisión de Abastos y Mercados, favorable a la solicitud, con algunas modificaciones propuestas por el regidor señor Del Campo.

Se despacharon a continuación diez solicitudes de carta de ciudadanía chilena.

Correspondió en seguida ocuparse de la solicitud de don Matías Vunetich, sobre amortización extraordinaria para la construcción del Pabellón de Cerdos, en el nuevo Matadero Público.

Leídos los antecedentes e informes que acompañan a esta solicitud, se acordó postergarla hasta conocer el informe del director de Obras Municipales.

Por haber llegado la hora quedó pendiente la solicitud de don Joaquín Guerra, sobre cobro de un saldo por construcciones hechas en la sala principal de la Alcaldía.

Empleados públicos

Cítase para hoy, a las 6 P. M., en el local de costumbre, a todos los miembros de la Asociación de Empleados Públicos de Chile y a todos los empleados de la Administración Pública que simpaticen con esta nueva sociedad.

Esta sesión promete estar muy interesante porque en ella deben tomarse varios acuerdos referentes al proyecto de gratificaciones generales a los empleados públicos.

La Asociación tiene promesa formal del Gobierno y de numerosos congresales en particular, para despachar el proyecto en referencia una vez que se aprueben los proyectos de recursos que han de salvar el Erario nacional.

Como estos proyectos de recursos están próximos a despacharse, hay interés en que los acuerdos que se tomen en esta sesión sean prestigiados por el mayor número posible de asistentes.

En seguida se seguirán discutiendo en particular los estatutos sociales.

Cítase especialmente al presidente, doctor Carlos Fernández Peña.

Comisión ad honorem

El doctor Salvador Nicochea ha sido comisionado ad-honorem, por el Gobierno, para estudiar en Europa y Estados Unidos de Norte América todo lo que tenga relación con los enfermedades de trascendencia social y con la higiene pública.

HOY SABADO EMPIEZA LA

COLOSAL LIQUIDACION

ANUAL Y PARA FACILITAR BALANCE DE

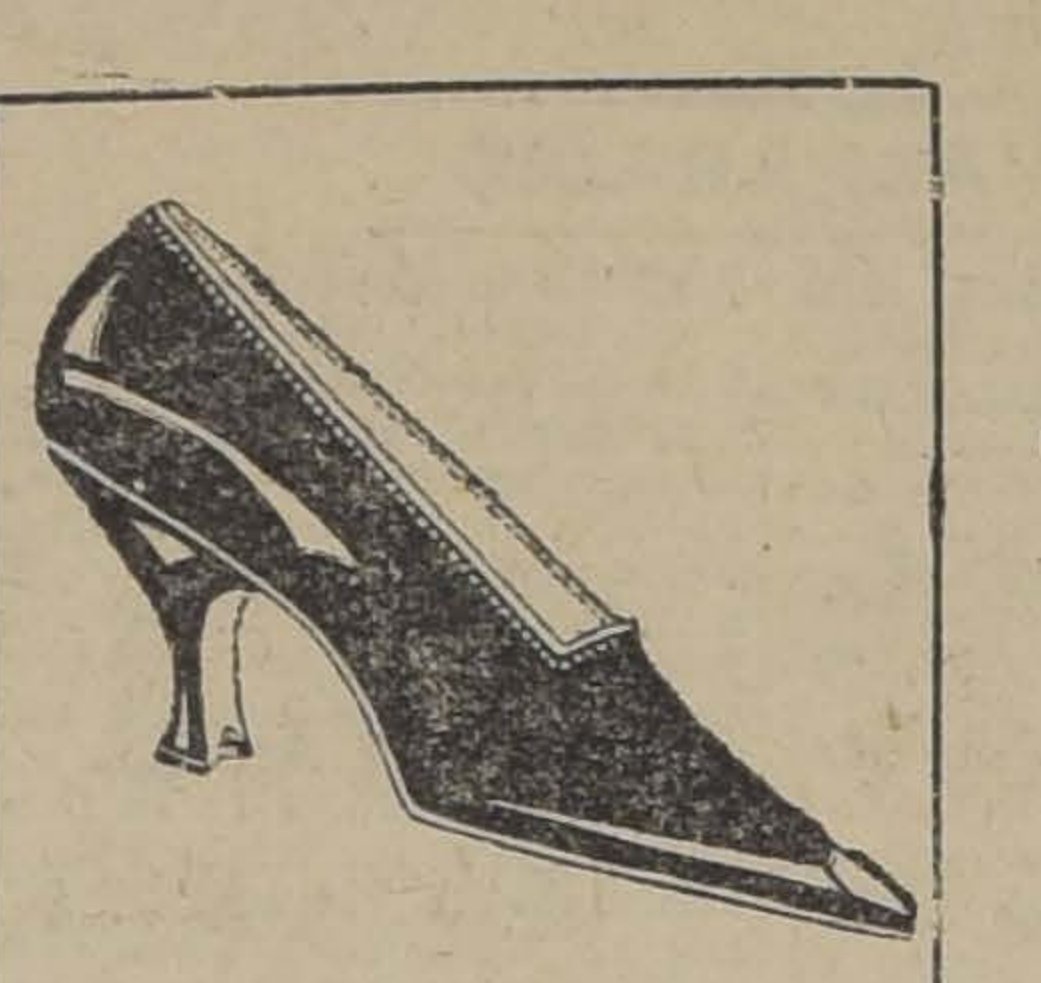

500,000

PARES DE

CALZADO

POR CUENTA PROPIA DE LA GRAN FABRICA

DELICIAS 3089 "LA REPUBLICA" DELICIAS 3101

Garantizamos nuestras ventas al detalle como directamente del productor al consumidor

JUNTA DE BENEFICENCIA

LOS SEÑORES BLANCO VIEL Y LIRA RETIRAN SUS RENUNCIAS

Se nombra sub-administrador de la Casa de Orates al doctor Saladino Rodríguez

En la última sesión de la Junta de Beneficencia se dió cuenta de que los señores Ventura Blanco Viel, Carlos Lira, presidente y vicepresidente de la Junta de Beneficencia, respectivamente, respondiendo a reiteradas instancias de sus colegas, retiraban por el momento las renuncias de sus puestos, los que continuarían desempeñando hasta Marzo próximo, a fin de poder despachar los presupuestos del año.

En seguida fué elegido por unanimidad, subadministrador de la Casa de Orates el doctor Saladino Rodríguez, propuesto por cable desde París, por el administrador de dicho establecimiento, doctor don Máximo del Campo.

Desde el fallecimiento de don Carlos Rogers, que era su administador, el establecimiento estaba dirigido por don Arturo Lyon, en el carácter de interino, para despachar los asuntos administrativos de más importancia. El doctor Rodríguez se hará cargo muy pronto de sus nuevas funciones, pues la Casa alberga numerosos enfermos, y hay además asuntos de suma importancia que despachar.

En sesiones anteriores, la Junta nombró administrador de la oficina central de compras de la Junta de Beneficencia, a don José Florencio Valdés Cuevas, quien tiene a su cargo los dispensarios de esta Junta. Aprovechando la permanencia en Europa, del señor Valdés Cuevas, al Junta acordó encargarle la adquisición de algunos medicamentos y específicos cuyos precios en el mercado de Santiago son excesivos, y que vendrían a servir en los hospitales de Santiago. A este fin se pidió a los hospitales una lista de los artículos más indispensables, cuya adquisición se solicitará del señor Valdés Cuevas.

En la sesión del próximo Martes, la Junta se ocupará de las farmacias de los hospitales. Como es sabido, para dar cumplimiento al Consejo de Sanidad, es preciso que dichas oficinas sean dirigidas por farmacéuticos titulados.

Así está establecido desde hace algún tiempo en los Hospitales Roberto del Río, Arriarán y en el Hospital General Mixto. Los demás establecimientos tendrán también que llenar este requisito.

Los obreros y la tracción eléctrica

ALGUNAS OBJECIONES

Nos referíamos ayer a las objeciones que ha formulado don Francisco Díaz B. sobre la modificación en estudio del contrato de la tracción y alumbrado eléctrico; y decíamos que el problema no se enuncia sólo refiriéndose a las tarifas, sino con otros datos que se refieren al alumbrado de la ciudad, a la prolongación de las líneas, a la dotación de fuerza eléctrica industrial, al aumento de trabajo y alza de salarios.

El interés del obrero está precisamente en conocer todos estos datos. Hemos visto con gusto que un publicista que firma U. Ch. ha suministrado al estudio de los que se interesan por la ciudad muchos datos sobre el valor económico y social de la energía mecánica, la crisis del carbón, el futuro de la hulla blanca en la reconstitución industrial del mundo, las deficiencias actuales del servicio de tracción, la distribución del alumbrado, etc.; tópicos todos de gran valor para juzgar este problema.

Y en realidad, necesitamos conocer todo eso para juzgar, porque no se trata de una situación actual, sino de un negocio que se prolongará por 30 años sobre la vida de la ciudad y aún de toda la región central de Chile.

Y para no engañarnos, no conviene inducirnos en error. Cuando el señor Díaz habla, por ejemplo, de un monopolio en el servicio de tracción, no es exacto.

No hay monopolio sino sobre las calles en que hay líneas. Otra Compañía puede formarse para tomar otras calles, hacer líneas trasversales, etc.

Si, como expresa el señor Díaz, el negocio de la actual empresa fuera brillante, se habría organizado otra compañía para participar de esas utilidades. Este es un fenómeno que nunca deja de presentarse. Si una tienda hace gran negocio, luego se le pone otra al lado. Si una fábrica de calzado, por ejemplo, logra buenos dividendos, se organizan en el acto varias fábricas de calzado. El capital no se duerme.

El dato de que parte el señor Díaz para establecer esta gran utilidad es el de que cada tranvía hace 100 pesos diarios.

Una operación aritmética demostrará que no es exacta la deducción sino respecto de algunas líneas muy concurridas; y que el término medio no pasa de 71 pesos al día.

En efecto, 115 millones de pasajeros a un término medio de 7 y medio centavos cada uno, dan en el año $ 8.625,000. Dividido esto entre 400 carros, — hay más en circulación, — en 360 días, da un resultado de 71 pesos por carro.

Pudiera dar más, y no ser tan brillante negocio, porque los gastos son también considerables.

Pero esto no es una razón decisiva. Lo que interesa es saber si el servicio conviene a la ciudad. Desde el momento en que los competidores de los tranvías, los autobuses, cobran 30 centavos por pasaje queda establecido que hoy, dado el precio de los materiales, no pueden los autobuses, — que no gastan en líneas, ni en luz, ni en pavimentos, — cobrar menos.

Y como las leyes económicas rigen para todos, no puede establecerse una tan enorme diferencia entre el servicio cómodo, alumbrado continuo de los tranvías, y los demás medios de locomoción.

EXPECTADOR

Sábado Inglés

HOY

Es obra de bien social si Ud. coopera al éxito.
¿En qué forma?
Efectuando sus compras antes de las 12.30 A. M., en las casas que favorecen a sus empleados con el Sábado Inglés

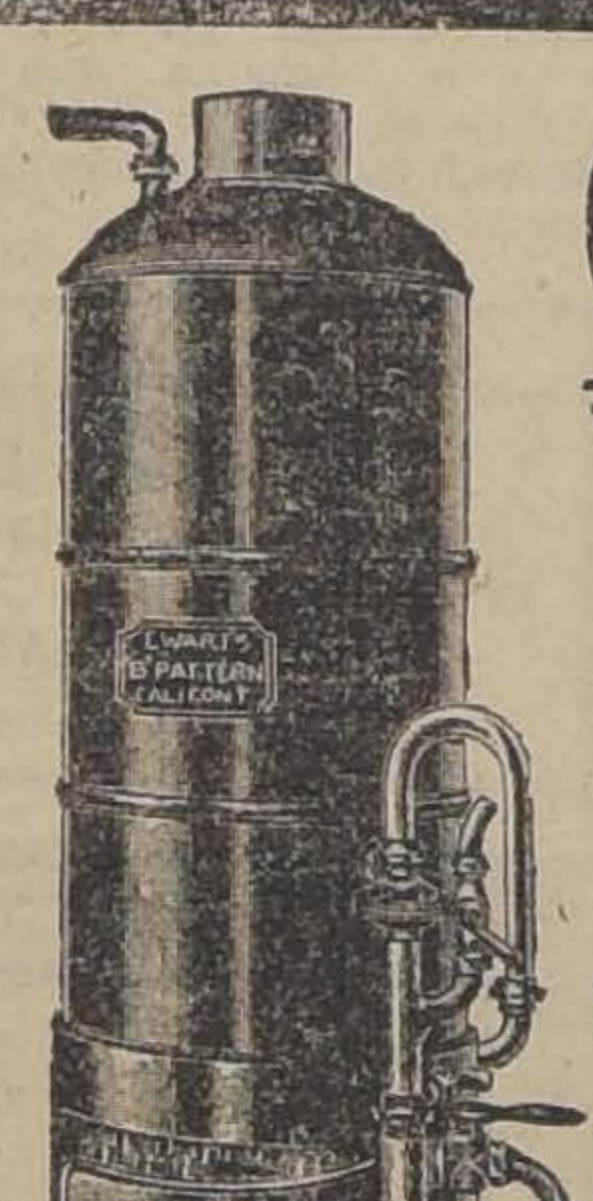

Calentadores "CALIFONT" para Baño

El "CALIFONT" es el Calentador indispensable a toda pieza de baño.

Le proporcionará automática e instantáneamente agua caliente en abundancia con sólo abrir una llave de las conectadas con el sistema, ya sea del baño, lavatorio, bidet, etc., etc., es un aparato de reconocida bondad.

PIDALO A LA

CASA SANTIAGO WEBB & Co.

Casilla 1767 - Estado 156-158-170 - Teléf. Inglés 3176-3177

CASA GIORDANO - PUENTE 686 al 692, casi esquina Rosas

$ 1.60	Kilo Azúcar granulada blanca.	$ 0.95	Lata Salmón.
1.00	Kilo Arroz Saigan de 1.a	1.80	Lata Sardinas ½ kilo.
3.25	Lata Aceite 1 litro.	0.65	Lata Sardinas 190 gramos.
0.50	Lata Pimientos morrones.	1.50	Lata Miel de Palma.
0.70	Kilo Garbanzos de 1.a	0.35	Kilo Frejoles Milagros, nuevos.
0.85	Kilo Trigo mote.	0.45	Kilo Frejoles Coscorrones.
1.80	Kilo Galletas frescas.	0.70	Kilo Lentejas.
0.50	Paquete Fideos especiales.	0.65	Lata Arvejitas finas.
1.10	Kilo Alpiste.	15.50	Lata grande Manteca pura.
0.60	Kilo Carburo.	4.00	Kilo Mantequilla fresca de Osorno.
0.80	Lata Sal Cerebo.	1.10	Cuatro panes Chocolate Giosia.
1.30	Frasco Salsa Inglesa.		

Rogamos consultar nuestros precios antes de hacer sus compras

CON DOS CHILENOS QUE REGRESAN DE BOLIVIA

GRAN DESARROLLO QUE HA ALCANZADO LA INDUSTRIA MINERA Y EL COMERCIO

Actividades en la lucha presidencial

El jefe de la Junta de Gobierno, señor Saavedra, niega el carácter reivindicacionista de la última revolución

Discreto silencio ante una pregunta.

Han regresado de Bolivia donde fueron en viaje de negocios, los señores Juan Villamil y Carlos Rosselot.

Hemos tenido oportunidad de conversar con estos caballeros acerca de interesantes tópicos relacionados con dicha República.

La industria minera y el comercio, nos dicen, toman día a día mayor desarrollo en Bolivia Afluencia de extranjeros, especialmente americanos, exploran constantemente el país descubriéndole sus riquezas naturales. La firma americana Guggenheim ha iniciado ya los trabajos preparatorios, como ser construcción de grandes caminos, etc., para instalar los ingenios en sus propiedades estañíferas de Caracoles. Esta empresa será por sus proporciones un nuevo Chuquicamata.

—Tuvimos oportunidad de conversar con los miembros de la Junta de Gobierno doctores Saavedra y Escalier. El señor Saavedra nos manifestó que veía con mucho interés que los chilenos que pasan por Bolivia puedan recoger impresiones personales de los propósitos de armonía y cordialidad de que está inspirado el nuevo Gobierno para con nuestro país. Nos dijo que las campañas de prensa en que se ha hecho mérito de que el principal propósito que abrigaba el partido republicano era la idea reivindicacionista, no debía tomarse en consideración, pues gran parte de esas publicaciones obedecían a la pluma de miembros del partido liberal que al abandonar el país se entregaron en el extranjero a esta clase de campañas periodísticas.

El Gobierno de Chile, nos agregó el señor Saavedra, fué mal informado en cuanto a las declaraciones que hizo en la Cámara relacionadas con las tropas que el Gobierno de Bolivia tenía en la frontera, y que ascendían a seis mil hombres. A este respecto debo manifestarles que Bolivia no ha tenido un solo hombre movilizado en la frontera.

Los temores que despertó en el Gobierno de Chile el nuevo régimen político, han sido a mi juicio, injustificados, nos dice el señor Saavedra, pues el propósito de los dirigentes del movimiento no ha sido en ningún momento hostilidad a Chile, sino derrocar un régimen inconveniente para el país y concluir, de una vez por todas, con una funesta política de camarilla y compadrazgo. Como confirmación de mis declaraciones debo manifestarles que no ha habido acto hostil ni de persecusión para ningún chileno residente en Bolivia; por el contrario, se les ha brindado a todos franca hospitalidad.

A las palabras del señor Saavedra debimos manifestarle que nuestro Gobierno abrigó, y con fundamento, aquellos temores en vista de las declaraciones hechas en la prensa por el doctor Escalier, una de las principales cabezas del movimiento republicano. El señor Saavedra guardó discreto silencio.

El partido republicano, nos dijeron nuestros entrevistados está compuesto por elementos heterogéneos; figura en esta corriente el partido radical cuyo presidente es el doctor Sánchez Bustamante, y el grupo conservador, cuya principal figura es el doctor Iturralde. Estas tendencias de opinión tan opuestas, se han encontrado unidas para combatir conjuntamente el Gobierno del señor Gutiérrez Guerra.

Mayor trastorno ha producido tal vez que la revolución misma, la quiebra de la casa Gutiérrez Guerra, cuyo propietario era el propio Presidente, casa bancaria que pagaba a sus imponentes intereses muy subidos y a la cual acudían a depositar sus economías el pequeño capitalista, las viudas, el obrero, quienes hoy día se ven verdaderamente defraudados.

En los días de nuestra permanencia en Bolivia, se notaba actividad en los campos políticos a medida que se aproximaba la elección de los futuros convencionales. La Asamblea Constituyente deberá reformar la Constitución del Estado, elegir el Presidente de la República y además sus miembros tendrán funciones de carácter legislativo.

Las elecciones han debido verificarse el Domingo pasado, y según las informaciones telegráficas parece que se han verificado con relativa tranquilidad.

El partido liberal había retirado a última hora casi todas sus candidaturas a convencionales.

Se destacan en primer término como candidatos a la Presidencia de la República, los doctores Salamanca, Saavedra y Escalier.

Salamanca es indudablemente el hombre de más prestigio del partido republicano y el que cuenta tal vez con mayores probabilidades de llegar a la Presidencia.

Con un pasado político intachable, sin ambiciones personales de ninguna especie, entregado por completo al estudio, sus partidarios le sacarán de la tranquilidad de su hogar para llevarlo a la próxima contienda presidencial. Es considerado y respetado por amigos y enemigos.

El triunfo de Salamanca sería el afianzamiento más sólido del régimen republicano, pues el mismo partido liberal ve con buenos ojos su candidatura: por el contrario, si el triunfo lo obtiene algún otro candidato encontrará, sin duda, dentro de la misma corriente republicana serias resistencias y la nación boliviana quedaría expuesta a cada momento a un nuevo trastorno político.

Pasemos ahora, dicen nuestros entrevistados a decir dos palabras de la labor desarrollada por nuestro distinguido Encargado de Negocios, don Emilio Rodríguez Mendoza.

El señor Rodríguez, hombre de letras, de vasta cultura, profundo conocedor de los asuntos internacionales de la América, se ha conquistado tanto en los círculos políticos como sociales la más expectable situación.

Es amigo personal de los miembros de la Junta de Gobierno y mantiene con ellos las más cordiales relaciones. En las primeras juntas de Gobierno a raíz de la revolución de Julio y con la asistencia de todo el Cuerpo Diplomático, la opinión del señor Rodríguez fué altamente escuchado y considerada. Obtuvo desde el primer momento garantías para el capital chileno, consiguiendo fuerza de línea para resguardar el orden en las empresas mineras que se encontraban amenazadas.

Dentro del círculo diplomático, el representante de Chile se ha hecho acreedor a la consideración de todos sus colegas. El Ministro inglés y el Ministro americano son sus mejores amigos.

Durante la situación delicada que se nos creó a causa de la revolución, el señor Rodríguez ha desarrollado una labor inteligente y discreta, ajustando todos sus actos a una política enérgica y atinada que ha merecido las peticiones de nuestro Canciller.

La actuación de Rodríguez Mendoza en Bolivia en momentos difíciles para Chile es un nuevo triunfo en su brillante y larga carrera diplomática y un mérito más en el servicio que el Gobierno tiene la obligación de reconocer en alguna forma.

Finalmente los señores Villamil y Rosselot se refieren a la reciente lucha electoral de Chile.

Pudimos observar, nos dicen, que la campaña presidencial que acabamos de librar despertó en Bolivia, no solamente entre sus hombres dirigentes y en los círculos políticos, sino que en la sociedad entera, el más vivo interés. Han seguido las incidencias de la jornada electoral en sus menores detalles y han quedado verdaderamente sorprendidos por la forma de solución a que se arribó, acatando con tranquilidad el partido vencido el triunfo por un solo elector del señor Alessandri.

Hay que salir fuera de Chile para apreciar debidamente el ejemplo de civismo y cultura política que hemos dado a la América entera en la manera de solucionar nuestras dificultades internas.

El señor Alessandri cuenta en Bolivia con muchas simpatías y numerosos amigos. Dejó muy gratos recuerdos de su estada en La Paz cuando fué en la Comitiva Oficial que inauguró el Ferrocarril de Arica a esa ciudad.

Políticos jóvenes altamente colocados, que han hecho sus estudios en Chile, han sido discípulos del señor Alessandri y por intermedio nuestro le han enviado cariñosas cartas de felicitación.

EN EL LICEO DE APLICACION

EL ACTO EDUCACIONAL DE ESTA TARDE

Hoy a las 4 y media de la tarde en el Liceo Aplicación (San Miguel 21) con asistencia del Ministro de Instrucción Pública don Lorenzo Montt, del Intenednte de la Provincia don Jorge Valdivieso, del Inspector General de Instrucción Primaria y demás autoridades escolares, se llevará a efecto una hermosa fiesta educacional organizada por la Sociedad Protectora de Animales "Benjamín Vicuña Mackenna", a fin de repartir los 80 premios acordados para el Concurso Literario, abierto por la Sociedad aludida, en diversos establecimientos de enseñanza de la capital, tanto secundarios como primarios

Tanto el Liceo de Aplicación, como el Liceo de Niñas N.o 1 "Javiera Carrera" y las Escuelas Federico Errázuriz", "Salvador Sanfuentes", "Arriarán" y otras, han respondido al llamado de la Sociedad Protectora, presentando no menos de 250 trabajos relacionados con la protección a los animales, las aves y las plantas.

Los miembros del jurado, compuesto por la Directora del Liceo de Niñas N.o 1, señora Isaura de Aplicación don Julio Montebruno, por el Director de la Escuela Federico Errázuriz, señor Moisés Beas, por el Director de la Escuela Sanfuentes, señor Arístides Sharpe, por el presidente de la Guzmán, por el Rector del Liceo Sociedad, don Alberto García Vidaurre y por los drectores de la misma señores Jorge Meléndez E. y don Ismael Valdés Alfonso, han acordado discernir los siguientes premios:

1.er premio, Manuel Volosky (Liceo de Aplicación); 2.o premio, Adriana Jensen (Escuela Francisco Arriarán); 3.er premio, Laura Bañados (Liceo de Niñas N.o 1); 4.o premio, Humberto Díaz (Liceo de Aplicación); 5.o premio, Eduardo Sepúlveda (Escuela Salvador Sanfuentes); 6.o premio, Juan de la Cruz Acosta, (Escuela Errázuriz); 7.o premio, Olga Villagra (Liceo de Niñas N.o 1); 8.o premio, Lidia Montenegro (Liceo de Aplicación); 9.o premio Ana Volosky (Liceo de Aplicación); 10.o premio, Elena Lillo Quezada (Liceo de Niñas N.o 1), y 70 premios más.

Aprovechando esta fiesta, la Dirección del Liceo Aplicación, repartirá también los premios del Ahorro, acordados por el Departamento de Propaganda de las Cajas de Ahorros de Chile.

El interesante y ameno programa de este simpático acto educacional, lo daremos a la publicidad mañana.

Una banda militar amenizará la fiesta.

Tenemos encargo de invitar a todas las personas que simpaticen con la obra de la protectora.

Caspa, sudores, picazón, use

LUGOLINA

En las hidropesías, cálculos congestiones del HIGADO, ictericia, paludismo, el empleo de la

PARIQUYNA

es infalible.

Sociedad Central de Arquitectos de Chile

Los trabajos para el salón oficial del presente año deberán ser enviados sólo hasta hoy de 4.30 a 7 P. M., a la secretaría de la sociedad, Bolsa de Comercio. Oficina 307, y hasta mañana Domingo, directamente al Palacio de Bellas Artes, en vista de la premura del tiempo.

Comisión de Bellas Artes

Salón oficial

En la sesión celebrada ayer por la Comisión de Bellas Artes, se acordó prorrogar la fecha de recibo de las obras para el Salón Oficial del presente año hasta el próximo Domingo 21, a las 6 P. M. La Exposición se inaugurará el Domingo 28.

Miembros del Jurado de admisión y colocación, por parte de la Comisión, quedaron designados:

En la sección de Pintura y Dibujo, en propiedad: el presidente de la Comisión, don Pedro A. Torres, y los señores don Alvaro Casanova y don Luis Cousiño Talavera. Suplentes: don Exequiel Plaza y don Ricardo Montaner Bello.

En la sección de Escultura, Arquitectura y Artes Decorativas, en propiedad: el presidente de la Comisión, don Pedro Torres, y los señores don Carlos Lagarrigue y don Gustavo García. Suplentes: don Pedro Prado y don Carlos Leiva T.

Los artistas exponentes deberán reunirse el Domingo 21 a las 6 P. M., con el fin de elegir los miembros de estos jurados a que tienen derecho.

Instituto Agronómico

Hemos sido informados de que más o menos el 25 del actual se dará término a las obras de construcción del Instituto Agronómico.

Como se sabe, a la inauguración asistirá la Embajada española a las fiestas magallánicas.

Himnos patrióticos

El Ministro de Instrucción Pública nombró ayer una comisión compuesta del Director del Conservatorio Nacional de Música, que la presidirá, de los señores Samuel A. Lillo, Luis A. Giarda, Andrés Steinfort y Julio Guerra, y de la Directora del Liceo de Niñas N.o 2, de la capital, para que haga una selección de los himnos patrióticos que deban enseñarse en los establecimientos de Instrucción. Esta Comisión elevará un informe al Gobieron.

LOS DOLORES DE CABEZA, NEURALGIA DOLORES FEMENILES

se alivian rápidamente con

PHENALGIN

(FENALGINA)

el reconocido alivia dolor con reputación de casi un cuarto de siglo.

Es recomendado por los médicos en todas partes del mundo, y es considerado indispensable por los miles de personas que lo han usado.

Phenalgin no es un narcotico, es absolutamente inofensivo y no vicia el sistema. Provease de el hoy mismo donde su boticario.

Distribuído por
AM. FERRARIS
Casilla 3633
Santiago, Chile

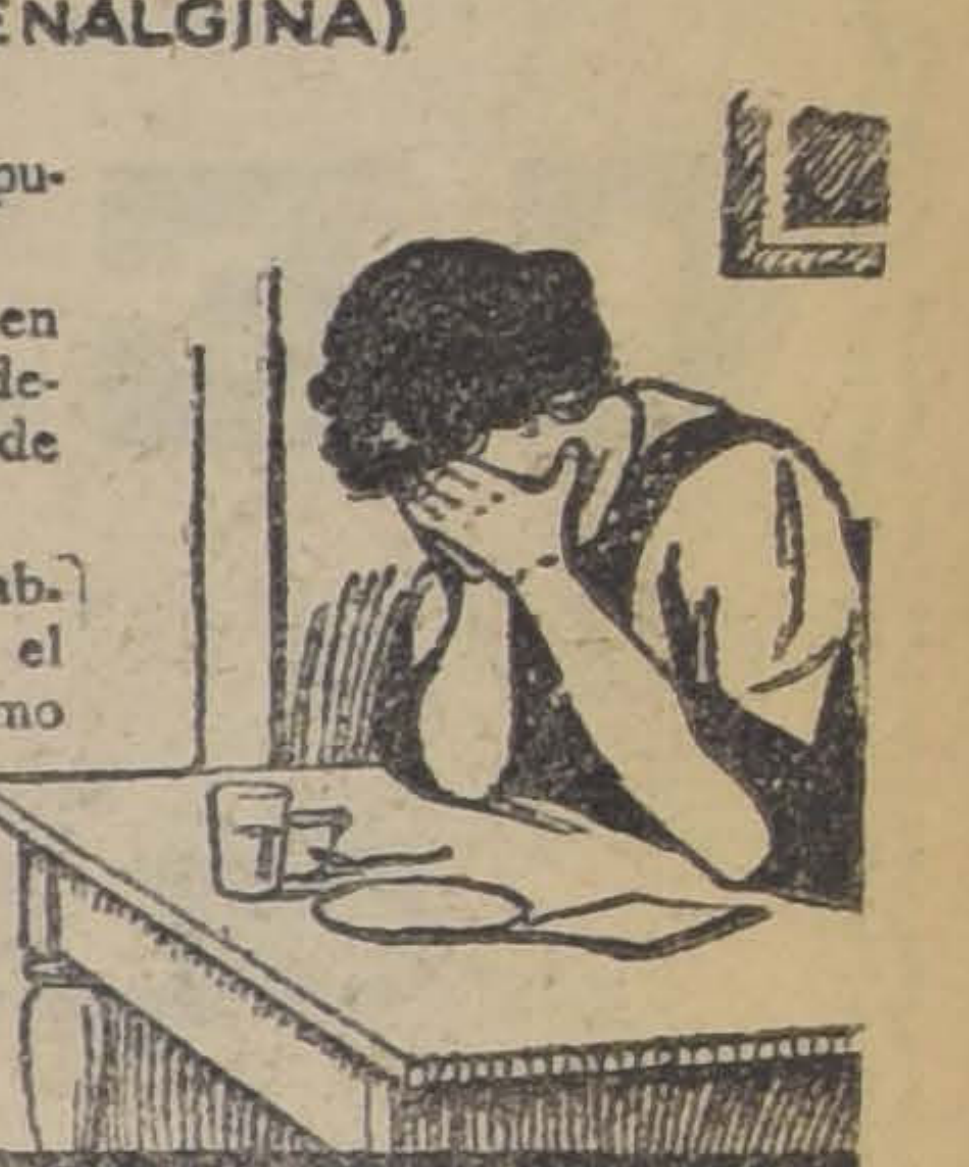

La señora Laura Espinola de Bradley

Víctima de una violenta afección cerebral ha dejado de existir anoche en Santiago esta distinguida señora.

Esta desgracia es tanto más dolorosa por las circunstancias que la han rodeado: hace apenas un año que había contraído matrimonio con don Guillermo Bradley y recién formado su hogar, la muerte la sorprende en plena Primavera de la vida. La señora Laura Espinola falece a los 22 años de edad, rodeada de la intensa simpatía que lograron despertar, en cuantos la conocieron, sus buenas cualidades.

Agua Potable de Lautaro

Modificación de bases de licitación

La Dirección de Obras Públicas ha modificado las bases de petición de propuestas para ejecutar las obras de agua potable de Lautaro, en el sentido de que el contratista quedará obligado a suministrar toda la cañería de 150 m|m contemplada en el proyecto, y que por consiguiente el Fisco no entregará la partida de ese diámetro que, según las bases primitivas, se comprometía a proporcionar en Peumo.

Como consecuencia, se han modificado también en la parte correspondiente, la memoria, especificaciones y el presupuesto en oro del proyecto.

¡Le pica?

LUGOLINA

Asociación de Educación Nacional

La velada de hoy en la Escuela nocturna Benjamín Franklin

Esta noche, a las 9, tendrá lugar una interesante reunión en la Escuela Nocturna Benjamín Franklin, calle López esquina de Prieto, con el siguiente programa:

I. Música por la estudiantina Javier Rebolledo.

II. El alcohol y los deportes, conferencia por el señor Alfredo W. Betteley.

III. Comedia, por alumnos de la Escuela.

IV. Música por la estudiantina.

V. Biógrafo: película en dos partes.

VI. Recitación por un alumno de la Escuela.

VII. Biógrafo: película cómica.

Canal del Maule

Recepción de material

La comisión nombrada para que se haga cargo de las especies utilizadas en las obras de construcción del canal del Maule ha enviado al Ministro de Industria un telegrama comunicándole que ha empezado a hacerse cargo, bajo inventario, de las mencionadas especies y depositadas en el campamento de San Clemente.

Agrega que hoy sigue viaje al interior a hacerse cargo del material que se encuentra en los demás campamentos.

PARIQUYNA

da resultados maravillosos en todas las enfermedades del HIGADO.

En las Boticas y Droguerías.

HOY A $ 7.95

Cuatro horas de Oportunidad
en Sombreros para Hombres
DE 8.30 A 12.30

IMPORTANTISIMA VENTA RECLAME
DE CANOTIERS INGLESES
«RUSTIC»

Ofrece GATH & CHAVES Hoy-Tercer Sábado Inglés

Sombreros de paja, canotiers ingleses "Rustic", en blanco, ala lisa, a. . . . . $ 7.95
Sombreros de paja, canotiers ingleses, "Rustic", en negro, ala lisa, a. . . . . „ 9.95

EN EL CUARTO PISO. -- Continúa la Extraordinaria Rebaja de Precios en Artículos de Plaqué, Bronce y Cristal con Bronce.

Siguen también las Oportunidades en Zapatería Señoras, Fantasía, Lencería Niñas, Layettes y Blusas y Batones.

The Chilian Stores
Gath & Chaves Ltd
Santiago

PHOENIX

ES LA MARCA DEL

CEMENTO PORTLAND

(Aceptada por la Dirección de Obras Públicas)

Que importa únicamente la

CIA. COMERCIAL TRANSACTOR S. A.

ESTADO 32 -:- SANTIAGO -:- CASILLA 3926

ENTREGAS INMEDIATAS

CASA ESTRANY

251-Ahumada-251

Avisamos a nuestra numerosa clientela, que esta Casa no cierra los días Sábados.

Ofrecemos un gran surtido en calzado de lona para señoras, zapatillas para Tennis, sandalias blancas, negras y de color.

Nuestros artículos están a la altura de los importados.

Nuestros precios fuera de competencia.

CASA ESTRANY

251-Ahumada-251

20-N

Exterminadores de insectos y bichos antihigiénicos

Alcanfor refinado en panes de ¼ de oz. y ca¦. 1 lb.
Polvos de Persia a granel y cajitas.
Palos de Cuasia raspada.
Tangle-Foot-Cementerio para moscas
Lisoformo—Creolina—Lisol.
Zampironi—Infalible para matar zancudos.

OFRECEN: ARESTIZABAL y Cía. — VALPARAISO

Avisos de Vapores

Compañía Nacional de Vapores

EL VAPOR RAPIDO DE PASAJEROS

"QUITO"

Cap. C. GALLARDO.

SALDRA EL VIERNES 19 DE NOVIEMBRE PARA LLEGAR A:

Coquimbo el 20.
Caldera el 21.
Chañaral el 21.
Antofagasta el 22.
Mejillones el 23.
Tocopilla el 23.
Iquique el 24.
y Pisagua el 24.

RECIBE CARGA DESDE EL LUNES 15 DE NOVIEMBRE

EL VAPOR RAPIDO DE PASAJEROS

"ITATA"

CON INSTALACION INALAMBRICA, Capitán J. P. Romeu,

SALDRA EL MARTES 30 DE NOVIEMBRE PARA LOS SIGUIENTES PUERTOS:

Talcahuano, Corral (Valdivia)

RECIBE CARGA DESDE EL LUNES 29 DE NOVIEMBRE

Por fletes, pasajes y demás pormenores, ocurran al NUEVO LOCAL DE LA COMPAÑIA, CALLE BLANCO 1169. (Bajos del Palace Hotel). TELEFONO INGLES N.o 939. CASILLA 199.

VALPARAISO — R ONFRAY Gerente.

Compañía Sud-Americana de Vapores

Viajes rápidos a CRISTOBAL en conexión con naves para Europa y Estados Unidos.

"AYSEN"

El Miércoles 24 de Noviembre, a las 4 P. M.

"HUASCO"

El Miércoles 8 de Diciembre a las 4 P. M.

Vapor para PIMENTEL:

"MAPOCHO"

El Sábado 27 de Novimiembre a las 4 P. M.

AGENTES: Wessel, Duval y Co., Morandé esq. Huérfanos. — SUB-AGENTES: Santiago H. Spencer, Huérfanos 946; Expreso Villalonga, Agustinas 840, y Compañía de Transportes Unidos: Estado esquina Delicias.

EL DIRECTOR-GERENTE

Se vende en Providencia

AVENIDA PADRE MARIANO N.o 144

CHALET MODERNO

Con todo confort, consta de dos pisos, quinta totalmente plantada con árboles frutales.

Lindo jardín con entrada para auto.

TRATAR: MERCED 291

20-n

Inspección General de Aviación

Se piden propuestas públicas para proveer de aceite de ricino destinado a su uso en motores de aviación.

Las propuestas se abrirán, ante la Comisión respectiva, el Sábado 27 del presente, a las 10 A. M., en esta oficina, Delicias 1416, donde los interesados pueden consultar diariamente las bases y condiciones para la propuesta.

EL INTENDENTE

26-N

"LA VALPARAISO"

COMPAÑIA DE SEGUROS CONTRA INCENDIOS, RIESGOS MARITIMOS, ETC.

COCHRANE N.o 879

VALPARAISO

Capital Subscripto . . . $ 2.000,000.00
Capital pagado. 1.250,000.00

Banqueros Banco A. Edwards & Co.

CONSEJO DIRECTIVO

Presidente: Don JORGE ETCHEGARAY | **Vice-Presidente:** Don FCO. R. SAMPAIO

CONSEJEROS

Don MAX FONTAINE | Don EDUARDO DEVES
Don MANUEL OSSA L. | Don ARTURO GARCIA
Don JOSE M. RIOS ARIAS

GERENTE

Don RICARDO SWETT O.

Agentes Generales en Santiago:

JORGE PHILLIPS Y Cía.

AGUSTINAS 1120

Agencias en todas las principales ciudades de la República.

COMPAÑIA MINERA DOMEYKO

A fin de regularizar el Registro de Accionistas de esta Compañía, el Directorio ruega a los señores accionistas que entreguen sus títulos de acciones, traspasos o recibos antiguos de estos documentos que tengan en su poder, antes del 25 del presente mes, en la oficina de la Compañía, Bolsa de Comercio N.o 124. La Compañía dará un recibo por cada documento que se le entregue.

El Registro de transferencias de acciones permanecerá cerrado desde el 25 del presente hasta el 4 de Diciembre inclusive.

EL GERENTE.

23-N

SOCIEDAD MINERA FORTUNA DE COLQUIRI

Por acuerdo del Directorio cítase a Junta General de Accionistas para el Martes 7 de Diciembre próximo, a las 5 de la tarde en la oficina Agustinas 1060, a fin de tratar de la reforma del artículo 4.o de los Estatutos, aumentar el capital social y tomar los acuerdos necesarios para la buena marcha de los negocios de la Sociedad.

EL SECRETARIO

2173-N-20

GRAN CASA

EN CALLE DIECIOCHO

VENDO

FRENTE AL PALACIO COUSIÑO
LA MEJOR SITUACION DE DICHA CALLE
CON DOS GRANDES CASAS, ALTOS Y BAJOS

con grandes salones, gran hall, gran comedor, extensos departamentos, edificio muy sólido y bien construido.

Está tasada en $400,000

Precio: $ 375,.00

que se pagan con sólo 50,000 pesos al contado y resto con grandes facilidades.

Tratar:

TEATINOS 86

20-N

Propuestas de Forraje

ESCUELA DE CABALLERIA

Se piden propuestas hasta por 4,900 quintales métricos de pasto, para la alimentación del ganado durante el año 1921.

Las bases pueden consultarse en el Boletín Oficial del Ministerio de Guerra N.o 753 y en la Contaduría de la Escuela, de 9 a 11 horas.

Las propuestas se abrirán en la Comandancia el Sábado 20 de Noviembre, a las 10 horas.

LA COMISION DE FORRAJE

20-N

Certificado

He sufrido de un reumatismo muy grave durante un año. Las piernas tenía muy hinchadas y sufría dolores terribles. Después de haber usado todos los remedios conocidos sin resultado, sané con el bálsamo "HYGROMUS" del doctor Gloger, por completo. — **Mercedes C. v. de Santos.** — Temuco, Casilla 200.

"HYCROMUS" se vende:

BOTICA GREVE, Ahumada 246

20-N

Quinta en San Bernardo

Sólo a $ 3 el metro cuadrado, o sea la 3.a parte de su valor regalo casa quinta en calle Freire, a dos cuadras de la Plaza, con el carro a la puerta, mide 12.500 metros cuadrados y se paga pequeña parte al contado y el resto a 4 años plazo en cuotas a voluntad del comprador.

Tratar con su dueño: Delicias 2636.

22-N

Bodega San Pedro de Rancagua

La que vende más barato y puesto a domicilio:

Afrechillo, los 46 kilos. .	$ 7.50
Afrecho, los 46 kilos. . .	7.00
Granza, los 100 kilos. .	17.00
Carbón espino 1.a, saco.	10.80
Carbón coke, 46 kilos. . .	9.50
Leña espino, 100 kilos. . .	8.50

DELICIAS 3440

Teléfono Inglés 17, Estación.

21-N

$ 1.60	Kilo azúcar granulada blanca.
1.10	Kilo arroz Saigon primera clase
0.70	Kilo arroz Siam 2.a
2.00	Kilo yerba superior.
2.00	Kilo café molido especial.
2.40	Kilo bacalao Noruego sin espinas.
0.50	Lata Ciruelas al jugo.
1.30	Lata Calamares en su tinta.
1.00	Lata Salmón Rosado.
0.50	Lata Pimientos en fritadas.
3.50	Lata Aceite Bandera.
1.50	Frasco salsa inglesa legítima.
1.00	Caja jabón Sunlight legítimo.
0.80	Lata polvos Royal.
8.50	Lata doble Aceite Betis.

GRAN SURTIDO DE CONSERVAS Y LICORES ESPAÑOLES

Aguiló Hnos.

PUENTE N.os 571 AL 579

SUCURSAL

DIEZ DE JULIO N.os 8 AL 20

PROPUESTAS

Se piden propuestas públicas para la excavación y extracción de tierra del local destinado al nuevo edificio del Banco de Chile.

Bases y antecedentes en la Oficina técnica del Banco, Huérfanos 948, piso 4.o

---

PROPUESTAS DE FORRAJE

Dirección del Material de Guerra

Se piden propuestas públicas para la provisión de un mil quinientos sesenta y dos — 1,562 — quintales métricos de pasto para la alimentación del ganado de la Dirección del Material de Guerra y sus dependencias, correspondiendo entregar 650 quintales métricos en los Arsenales de Guerra y el resto en las Fábricas y Maestranzas del Ejército.

Las propuestas se abrirán el Lunes 22 del presente a las 3 P. M., en la Oficina del Director del Material de Guerra, y los interesados pueden consultar las especificaciones en la Intendencia de la Dirección del Material, de 9 a 11 A. M.

LA DIRECCION

EDUCACION

PROFESORES DE INSTRUCCION PRIMARIA. — Sección Deportiva y Musical. — Cítase a los miembros de esta sección, a sesión para hoy Sábado, a las 5 de la tarde, en la Visitación de Dibujo, Amunátegui 72, altos.

INSTITUTO NOCTURNO SAN IGNACIO. — El próximo Domingo 21, a las cuatro y media de la tarde, se efectuará en el Teatro del Colegio San Ignacio, la repartición de premios a los alumnos de este Instituto. Se ha preparado un buen programa musical y diversos números literarios y monólogos.

LICEO VALENTIN LETELIER. —Ayer se clausuraron las clases de los ramos técnicos en este establecimiento, presentando los profesores de esos ramos, señores Kirkmann y Alegría, una exposición de los trabajos ejecutados por los alumnos en el año. También el profesor señor Alegría presentó una revista de gimnasia, que mereció, como la exposición de trabajos, el aplauso de los visitantes.

EXTENSION ESCOLAR OBRERA. — Esta noche, a las 9 P. M., inaugura el Centro organizado por los alumnos de la Escuela Nocturna del Centro Liceo de Aplicación, las veladas de extensión escolar, destinadas a establecer en el Liceo un centro de cultura para los obreros del barrio, y en general para todo el vecindario.

En la velada de esta noche se explicará el objeto de esta institución y los beneficios que ella reportará.

Se invita, especialmente, a las familias de los alumnos de la Escuela Nocturna y a los alumnos del Liceo y sus familias, y en general al vecindario.

El programa de la velada es el siguientes:

1. Berceuse, de Jocelyn, pieza de piano y violín, ejecutada por la señorita Elena Villalobos y el señor Eduardo Villalobos.
2. La extensión escolar. Discurso del presidente del Centro, señor Samuel Gajardo.
3. Las manos. Poesía recitada por el alumno de la Escuela Nocturna, Manuel Carasco.
4. Los millones de Arlequín. Canto por el alumno Manuel Banda.
5. Las madres. Poesía por don Antonio de Trueba, declamada por el alumno Luis Zavala.
6. Discurso por el alumno Luis A. Fernández.
7. Descripción de un teatro. Poesía jocosa de don Luis Ortúzar, recitada por don Miguel Contreras.
8. Himno de la Escuela Nocturna Liceo de Aplicación. Coro por los alumnos de la Escuela.

ASOCIACION DE EDUCACION NACIONAL. — Cítase a sesión de asamblea general en el Salón de Honor de la Universidad de Chile, el día 21 de Noviembre de 1920, a las 10 A. M.

La tabla es la siguiente:

1. Movimiento pro-Patria y Hogar, por el señor Guillermo Martínez P.
2. Caja de Retiro de Empleados Públicos, por el señor Ramón Fernández Bañados.
3. Peticiones al Gobierno sobre el presupuesto de instrucción pública.

LICEO DE NIÑAS JAVIERA CARRERA. — Exposición de labores, dibujo y pintura. — Esta exposición permanecerá abierta al público los días Sábados 20 y Domingo 21 del presente mes, en el local del establecimiento, Compañía 1360.

Se invita a todas las personas que se interesen por la instrucción femenina.

CENTRO DE ESTUDIANTES DE LA PROVINCIA DE ANTOFAGASTA.—Se ha citado a sesión ordinaria de Directorio para mañana Domingo, a la una y media a fin de tratar los referente a la labor que debe desarrollar el Centro en el período de vacaciones.

BOY SCOUTS

BRIGADA EDUCACION N.o 1. —Se cita a todas las girl-scouts de esta brigada para hoy Sábado, a las 2 en punto (hora de scouts), con uniforme, piola, báculo y guantes blancos.

Asistencia obligatoria y se ruega a las scouts traer flores.

CUESTIONES LOCALES

LOS KIOSKOS DE LA ALAMEDA.— Condiciones higiénicas en que se encuentran.— El Jefe de la Inspección de Higiene y Salubridad de la Municipalidad, doctor Luis A. Meléndez, ha remitido al Primer Alcalde, señor Marín, un informe referente a los servicios higiénicos que tienen los kioskos ubicados en la Avenida de las Delicias.

Es notorio— dice el informe— que los servicios higiénicos que tienen los kioskos son detestables, tanto por sus malas condiciones higiénicas como por el desaseo en que se mantienen.

SESIONES DIARIAS DE LA MUNICIPALIDAD.— Ayer se inició el período de sesiones extraordinarias a que ha sido convocada la Municipalidad con el objeto de ocuparse del presupuesto municipal para 1921 y de otros asuntos incluídos en la convocatoria.

Estas sesiones serán diarias por todo el resto del presente mes y se verificarán de 5 a 7.30 P. M.

CLAUSURA DE UNA DULCERIA.—La Inspección de Higiene Municipal ordenó ayer la clausura de la dulcería ubicada en la calle Carmen N.o 1439, por encontrarse en pésimas condiciones higiénicas.

DESINFECCION DE BIOGRAFOS.—La Inspección de Higiene Municipal practicó ayer una desinfección general en los locales ocupados por varios establecimientos de biógrafos de la localidad.

INSTITUCIONES DIVERSAS

CENTRE CATALA.— El próximo Domingo 21, a las 9 y media P. M., se llevará a efecto en esta institución una velada en homenaje al gran poeta catalán don Angel Guimerá, subiendo a escena el precioso drama en tres actos y del antedicho poeta, titulado "En pólvora".

Además, en el primer entreacto de la obra el señor Casas Symon recitará una poesía catalana original de don Angel Guimerá, titulada: "La Gavineta".

Finalizará la velada con un gran baile a toda orquesta.

La comisión de fiestas pone en conocimiento de los señores socios, que la función principiará a la hora indicada en punto.

INSTITUCION SOCIAL CHILLANEJA.—Mañana Domingo celebrará junta general esta colectividad formada por las familias y personas chillanejas residentes, con el objeto de ocuparse, entre otros puntos, de la discusión de sus estatutos.

La reunión tendrá lugar a las 2 y media P. M., en Compañía esquina de Morandé y a ella quedan citados los miembros actuales de ambos sexos, e invitados los chillanejos que deseen incorporarse.

Las comunicaciones postales deberán dirigirse a la casilla N.o 2416.

VIDA ESTUDIANTIL

FEDERACION DE ESTUDIANTES DE INSTRUCION SECUNDARIA. — Cítase a sesión de directorio para hoy, a las 5 y media de la tarde.

Tabla:

Cuenta de la comisión de fiestas.

Renuncia del presidente en ejercicio, don Manuel Oñat, y elección de primer vicepresidente.

Asimismo, se cita a los miembros de la comisión de fiestas para las 5 en punto.

BAILE SOCIAL EN LA ESCUELA SUPERIOR N.o 4.—(Cerro esquina Rosal). — Mañana a las 4 de la tarde, llevará a efecto el Centro Cultural de esta escuela el gran baile con orquesta en el amplio salón de honor. Tanto por la gran demanda de entradas como por la orquesta que es excelente, el baile promete ser todo un éxito. Las señoritas tendrán entrada siempre que presenten la tarjeta que es gratis, y que se puede retirar personalmente en la misma escuela. La entrada para caballeros se vende de 9 a 11 y de 2 a 5, en la escuela y en el Centro del Instituto de Educación Física.

CENTRO DE ESTUDIOS SOCIALES.— Conferencia en la Universidad.—En el Salón de Honor de la Universidad y bajo los auspicios del Centro de Estudios Sociales, dictó su conferencia el abogado don Antonio Ibar, acerca de las leyes de tranquilidad pública y asociaciones ilícitas. Hizo un estudio completo respecto de las legislaciones de los diversos países sobre la cuestión.

En materia de apologías de ideas, en las reuniones públicas se declaró partidario del régimen de libertad, tal como existe en Inglaterra. La parte referente a las asociaciones ilícitas la abordó con espíritu altamente científico y contestó todas las observaciones que durante la conferencia, se le hicieron por varios estudiantes.

La velada fué presidida por los directores del Centro, señores Agustín Torrealba, doctor Montenegro, Pascual Venturino y Melquisedec Agüero.

FEDERACION DE ESTUDIANTES. — Exposición Roberto Salinas.—Se encuentra abierta en uno de los salones del Club de Estudiantes, Ahumada 73, la exposición de cuadros de Roberto Salinas, obrero que fué aprehendido por subversivo en los últimos incidentes y que actualmente se halla preso en la Penitenciaría.

El pintor aludido es padre de numerosa familia, de la cual era único sostén.

Además de las obras de Salinas, conocidos artistas han obsequiado interesantes pinturas, entre los que se cuentan algunas de Isamit, Letelier, Gilbert, Hugo Barrientos y Juvenal Rubio, y otros.

El valor de la entada es de 40 centavos.

CENTRO DE PEDAGOGIA. — Cítase a asamblea general, para hoy Sábado, a las 5 P. M., en el Instituto.

Tabla:

1) Cuenta del presidente.

2) Envío de estudiantes de castellano a España.

3) Participación del centro en el desfile, en honor de la Embajada española, organizado por el Ateneo popular hispano-chileno.

BIBLIOTECA POPULAR
JOSE BERNARDO SUAREZ
CHILOE ESQ. ÑUBLE
Abierta de 2 a 9 P. M.,
Agradece cualquier envío de obras que se le haga.

Casa Inglesa
necesita
SEÑORITA VENDEDORA
dirigirse:
CASILLA N.o 1161
SANTIAGO
21-N

LA FARMACIA DE GATH & CHAVES
(Subterráneo)
Ofrece los mejores específicos nacionales y extranjeros de procedencia garantida y a precios sin competencia.
LIBRERIA
(EN FORMACION)
Además de contar con la mejor selección de Revistas Literarias y de Modas, francesas, inglesas, italianas, y españolas, para las cuales recibe subscripciones por semestres o por años, tiene un buen surtido de artículos para escritorio y para colegiales. Por cada correo empiezan a llegarle novedades literarias.
Gath & Chaves Ltd.
15-D

CRONICA POLICIAL

LOS NIÑOS ABANDONADOS

Falta de locales para mantenerlos en los establecimientos policiales

Una buena iniciativa

El niño Juan Arriagada Vargas de 9 años de edad, abandonado por su madre en la comuna de Renca, fué traído a la Sección de Seguridad. Por orden del señor juez de turno se buscó el paradero de la madre para hacerle entrega del hijo abandonado. Las pesquisas resultaron infructuosas quedando el niño Arriagada en poder de la justicia.

Ultimamente el señor Joaquín Echeverría, director de la Sección de Detenidos se hizo cargo del muchacho manteniéndole bajo su custodia en espera de alguna persona que se presente a reclamarlo.

Estos casos de abandono de menores de edad son frecuentes careciendo las reparticiones de policía de departamentos adecuados para asilarlos. Los menores detenidos por abandono u otros accidentes en los cuales no les cabe culpa se ven obligados a dormir sobre las tarimas de los calabozos.

En vista de la necesidad de habilitar una sala en la cual tengan cabida los detenidos por las causas que dejamos anotadas se ha comenzado a activar las diligencias para dotar de catres y otras especies elementales a la sala que por orden del juzgado existe en la Sección de Detenidos destinada a este objeto.

Con este propósito el señor Echeverría ha comenzado a trabajar activamente con el fin de obtener el dinero necesario para la ejecución de este proyecto. Desde luego el joven Santiago Labarca que se halla detenido en la misma Sección ha iniciado una colecta entre las numerosas personas que diariamente le visitan con el fin de ayudar a la realización del proyecto.

El crimen de la calle Bañados

Ayer, a la 1 1|2 P. M., fué llamado a prestar declaración ante el juez del crimen de turno, señor Rondanelli, el autor del hecho de sangre ocurrido últimamente en la calle Julio Bañados Espinoza N.o 546, y respecto del cual informamos ayer ámpliamente a nuestros lectores.

El reo confesó espontáneamente todo lo que se refería a la comisión de su delito.

SE DESCUBRE UNA NUEVA FALSIFICACION DE BILLETES. —Se ha descubierto una nueva falsificación de billetes del tipo de 10 pesos. La cantidad de billetes falsificados no ha sido posible determinar. Muchos de los billetes falsificados alcanzaron a entrar en circulación.

Se han expedido numerosas órdenes de prisión en contra de los individuos que se supone tengan participación en el delito.

Hasta la fecha se ha logrado aprehender a María Correa, mujer que, según informaciones que hemos recogido en la policía, ha tenido parte activa en la falsificación en referencia.

EL PROCESO POR INCORRECCIONES MUNICIPALES. — El proceso por incorrecciones municipales que conoce el Ministro señor Francisco Santapau, fué enviado con vista al promotor fiscal para que se pronuncie sobre el fondo del proceso y pida los castigos que corresponden a las personas incluídas en el sumario.

EL PROCESO DE SUBSISTENCIAS. — Ayer prestó declaración ante el juez señor Aguirre, el jefe del Almacén Fiscal ubicado en el puerto de San Antonio.

El ex-contador de la Dirección de Subsistencias, señor Eduardo Vergara, presentará hoy un escrito pidiendo su excarcelación bajo fianza.

MARIDO CARIÑOSO. — Doña Gertrudis Belmar ha dado cuenta a la justicia que su esposo, Carlos Delgado, la agredió con una botella, causándole una herida grave en la cabeza.

La Belmar fué atendida por la Asistencia Pública.

CORTADURA DE UN CABLE ELECTRICO. — La 7.a comisaría ha comunicado al juzgado de turno que en la tarde de ayer, en la calle Chacabuco, se cortó el cable de la Tracción Eléctrica, que suministra corriente a los tranvías, cayendo sobre los caballos de un carro de la policía de aseo, los cuales murieron instantáneamente.

INFRAGANTI.— Juan Vega fué sorprendido por la policía en los precisos momentos en que salía del interior de la casa de don José Díaz, llevándose robada una pierna de cordero.

La especie robada fué quitada al detenido y devuelta a su dueño.

ROBO DE MERCADERIAS. — Penetraron ladrones al domicilio de don David Rosembert, llevándose numerosas mercaderías que se avalúan en dos mil pesos.

ROBO DE ESPECIES. — Doña Victoria Gutiérrez ha dado cuenta a la justicia que penetraron ladrones a su domicilio, llevándole robadas diversas prendas de vestir que la víctima avalúa en 350 pesos.

ROBO. — Fué aprehendido por la policía, Manuel Cárdenas Veas, por acusarlo la señora Edelmira Alvizú de haberle robado 200 sacos y otras especies, que avalúa en 350 pesos.

INTENTO DE SUICIDIO.— Rogelio Correa fué enviado a la Asistencia Pública en estado grave, con síntomas de envenenamiento. Correa se bebió equivocadamente una dosis de sublimado corrosivo.

MUERTO A CONSECUENCIAS DE UN ATROPELLO. — Ayer en la tarde, en la calle Tocornal esquina de Blanco, una carreta atropelló a un muchacho cuyo nombre se desconoce, matándolo instantáneamente.

ASESINATO. — En la tarde de ayer, los carabineros de Las Hornillas anunciaron que unos desconocidos habían dado muerte, a puñaladas, a un hombre cuya filiación aún no se ha conseguido establecer.

GUIA PROFESIONAL

ABOGADOS

ARTURO ALESSANDRI
ARTURO ALESSANDRI R.
FERNANDO ALESSANDRI R.
VICTOR ACEVEDO L.
Domicilio y estudio: Delicias 1158. De 9 a 11.30 y 4 a 6. Teléf. Inglés 1414 Nac. 1838.

ALFREDO ALDUNATE ECHEVERRIA
Galería Alessandri 17. Casilla 1949. Teléf. 2241. 2185-O-30

ERNESTO BARROS JARPA
CESAR JIMENEZ FUENZALIDA
Gálvez 88. Teléfono 1845.

ERNESTO BIANCHI TUPPER
Oficina: Huérfanos 1112, 2.o piso, teléfono 799.
De 10 a 11 y de 2 a 6 P. M.
Domicilio: Serrano 174.—Teléfono 1084.

LUIS MALAQUIAS CONCHA S.
Asuntos civiles, criminales, accidentes, apelaciones. Compañía 1065. Casilla 1088.

CLARO Y Cía.
Luis Claro Solar, Samuel Claro Lastarria, Héctor Claro Salas, Fernando Claro Salas Morandé 231. Teléfono 2355.

NAZARIO CHACON DEL CAMPO
Morandé 466. Teléf. 966. Cas. 3211.

PEDRO DAZA BRANTES
Morandé 440. Casilla 2281.

ALBERTO DURAN B.
LEONIDAS DURAN B.
Santo Domingo 1145. Cas. 2914.

ROBERTO DE PETRIS
San Diego 65. Teléf. 156. Cas. 4044. Juicios civiles, criminales, de comercio, asuntos jurisdicción voluntaria.

FERNANDO ERRAZURIZ TAGLE
Notario-abogado. Bandera 345. Casilla 926. Teléf 3324. Desde las 9 A. M., hasta las 6.20 P. M.

JORGE ERRAZURIZ TAGLE
LUIS A. QUINTEROS T.
Amunátegui Teléf. 633. Cas 2532.

HERMAN ECHEVERRIA C.
Moneda 1148. Teléf. 3421. Domicilio: Carrera 172. Teléfono 1594.

LADISLAO ERRAZURIZ
HERNAN LEIGH BAÑADOS
De 3 a 5 Alameda 1902.

NICANOR ELGUETA N.
Galería Alessandri 19-A (altos). Teléfono Inglés 536.

DANIEL FELIU y OSCAR FELIU H.
Merced 557. Teléf. 582. Cas. 3177.

FERNANDO FIGUEROA VIAL
Galería Alessandri 24. Piso 2.o Casa 5.

LUIS FIDEL YAÑEZ
Defensor de Ausentes y de Obras Pías.
Moneda 1935.

GALV. GALLARDO NIETO
Ahumada 168, altos Teléfono 2343.

JORGE GALLARDO NIETO
Asuntos civiles y criminales. Se trasladó Morandé 244.

EDUARDO GREZ PADILLA
Catedral 1245. Teléfono 1144.

MANUEL GAETE FAGALDE
Notario-abogado. Huérfanos 1242. Teléfono Inglés 1355. De 9 a 18.30. Domicilio: Vergara 261.

MARTIN Y HERNAN FIGUEROA ANGUITA
717 San Antonio. Teléfono 1681.

OSVALDO HEVIA L.
Morandé 244. Casilla 1831.

GUSTAVO KALTWASSER DIAZ
Huérfanos 1175. Casilla 855.

BERNARDINO LEIVA
Abogado. Bandera 552.

MIGUEL LUIS LAGOS
Abogado Banco Hipotecario de Chile. De 11-12 y de 3 a 4 Casilla 1455.

LORENZO MONTT
AMBROSIO MONTT WILMS
Compañía 1207. Teléfono 2307.

MANUEL MERINO E.
LUIS MERINO E.
Agustinas 584. Teléf 2077. Casilla 2407. De 4 a 5.30

MANUEL OLIVA
Galería Alessandri 15-A. Juicios civiles, de comercio y criminales.

ANTONIO PLANET C.
Abogado. Especialmente cuestiones comerciales. Estudio: Bandera 575, oficina 34. Casilla 4034. Teléfono Inglés 1137. 3 a 5 P. M.

ALFONSO REVECO
Alegatos Corte Suprema. Apelaciones. Nueva York 59 (frente Bolsa Comercio). Teléfono 455.

CARLOS SALAS HERRERA
Abogado. Bandera 552. Casilla 3366. Teléfono 2177.

LISANDRO SANTELICES E.
Morandé 450 Especialmente: Particiones, juicios sobre propiedades y estudio y arreglo de títulos.

HUBERTO SALGADO GALLARDO
Causas militares, civiles, criminales. Alegatos Corte Suprema, Apelaciones. Bandera 152.

ENRIQUE TAGLE MORENO
Estudio: Compañía 1223.

EMILIO TAGLE RODRIGUEZ
Abogado. Huérfanos 840. Teléfono 2018. Atiende preferentemente asuntos comerciales y mineros.

LEOPOLDO URRUTIA
Bco. Hipotecario de Chile, de 2-5. Domicilio: Santa Rosa 128. Teléfono 2228

HUMBERTO YAÑEZ VELASCO
Compañía 1222. Teléfono 1614.

LUIS VALENZUELA DIAZ
J. ANTONIO VALENZUELA DIAZ
Compañía 1264. Casilla 22.

INGENIEROS

C. GARCIA CROSS
Ingeniero de Minas. Estudios en Estados Unidos. Especialidad minería de oro. Teléfono 1893. Huérfanos 1759.

ALFREDO LEA-PLAZA
Santiago Huérfanos 2334. Oficina Moneda 1168. Teléfono 137.

MEDICOS

Dr. ARNELLO
Cirugía, anestesia general, Venéreas. García Reyes 17. De 12-3. Hospital San Vicente 4-6.

Dr. LEONIDAS AGUIRRE A.
Especialista enfermedades niños y afecciones pulmonares. De 10-11 y 1.30-3.20. San Francisco 116

Dr. AMENABAR OSSA
Oculista, 14 años Europa, 3 años Médico-Director Hospital de Ojos Condado Stafford (Inglaterra). Merced 494. De 1.30-4. Teléfono 602.

Dr. ALONSO ACUÑA R.
Moneda 1035. Consultas de 2 a 4.

Dr. ITALO ALESSANDRINI I.
Cirugía y Ginecología. Consultas 1 a 2 Merced 324. Teléfono 3555.
1015-Nov. 30

Dr. BISQUERT
Vías urinarias, Sífilis, Moneda 852. De 3 a 6. Casilla 2563.

Dr. BORQUEZ SILVA
Estudios Europa. Pulmón, corazón, Estómago, Intestinos, Rayos X. 3 a 6. A. Prat 80. Teléf. 19. Matadero.

Dr. CARLOS BOLIVAR S.
Medicina general. Delicias 210. De 1 a 2.

Dr. JULIO BUSTOS
Médico de Ciudad de Santiago.— Medicina interna, niños, sífilis. Recoleta 707. De 2 a 4.

Dr. I. DIAZ MUÑOZ S.
Medicina general. Vías urinarias. Consultas de 2-4. Bandera 674

Dr. ARTURO BARRAZA A.
Vías urinarias, sífilis. Puente 657. De 3 a 6.

Dr. BRAGA CASTILLO
Rayos X. Merced 136. Teléfono 1293. Consultas: de 9 a 10 y de 1 a 4.

Dr. CORREA CORTES
Medicina interna, Sífilis, Afecciones externas de la vista. 2-5. Echaurren 48

Dr. CAMPOS MENDEZ
Medicina interna. Enfermedades y desórdenes sexuales. De 10 a 3. Santo Domingo 2177.

Dr. MANUEL CALVO MACKENNA
Médico Pensionado San Vicente. 1 a 3. Santo Domingo 1412. Teléfono 596.

Dr. PEDRO CONTRERAS A.
Consultas: Lunes, Miércoles y Viernes: 2-4. Compañía 1470.

DOCTOR CHARLIN
Enfermedades de la vista. Compañía 2116. Consultas: de 3 a 6 P. M.

Dr. LEONIDAS CORONA T.
Laboratorio Clínico, Delicias 868 (frente a Estado). Consultas: de 4 a 6. Teléfono 2452

Dr. W. E. COUTTS
Sífilis, Vías Urinarias. Consultas: de 3 a 5. San Martín 372.

Dr. CASTRO OLIVEIRA
Garganta, nariz, oídos. Estado 62. De 3 a 6.

Dr. ALDO CONTRUCCI
Estudios en Europa. Medicina interna, Sífilis. San Antonio 451 De 2 a 4. Teléfono 188, Providencia.

Dr. GARCIA COLLAO
Estudios Europa. Ojos, Nariz, Garganta y Oídos. San Antonio 148, frente Teatro Municipal.

Dr. R. CASTAÑON SALINAS
Jefe Policlínica Prof. García Guerrero Medicina interna. De 5 a 7. Maestranza 374.

Dr. CASTAÑEDA IGLESIAS
Ex-médico residente Hospital de Niños, Catedral 1882. Teléfono 254. 1.30 a 3.30.

Dr. DIAZ VELASCO
Medicina interna. Niños, Sífilis. 1 a 4. Vergara 474. Teléfono 336. Parque.

Dr. A. DIMITSTEIN G.
Medicina general, especialmente Corazón, Estómago, y Pulmón. De 1 1|2-5. Delicias 1478. Se atienden llamados nocturnos.

Dr. EUGENIO DIAZ LIRA
Cirugía de niños y ortopedia. — Agustinas 1270. Teléfono 2285

Dr. RICARDO DONOSO
Estudios en Europa. Medicina interna, especialmente pulmón, corazón. Agustinas 619. De 1.30 a 3.30.

Dr. ESPINA
Rayos X. Medicina interna. Estudios Europa Delicias 1223 esquina Gálvez. Teléfono 2102. De 1.30 a 4.

Dr. JULIO EASTMAN
Catedral 2073. De 1.30 a 3.30. Teléfono 2637. Casilla 1571

Dr. FUENZALIDA BRAVO
Profesor de enfermedades niños. Merced 560. Teléfono 1721. De 2 a 4.

ARTURO FRITZ
Medicina general. Jefe Policlínica. Piel y sífilis. De 3 a 5. Huérfanos 1353.

DOCTOR GIANELLI
ESTUDIOS EUROPA
Sífilis, Piel, Vías urinarias. 21 de Mayo 562. Consultas de 2 a 6.

Dr. ENRIQUE GONZALEZ H.
Estudios en Europa Especialmente estómago, intestinos, hígado, diabetes, obesidad y reumatismo. Ejército 660. Consultas: 2-4.

Dr. ARISTIDES GONZALEZ C.
Prof. extraordinario. Obstetricia, enfermedades señoras. 1-3. Cas. 1551. Teléfono 2789 San Martín 272.

GONORREA E IMPOTENCIA
Debilidad vital y gonorrea con sus afecciones, prostatitis, supuraciones por más crónicas que sean, se curan en pocos días, garantida. Sistema nuevo, Dr. Winkelman. Alameda 880.

Dr. ERNESTO GREENE
Estudios Europa. Cirugía, ginecología. Consultas: 2-4. San Martín 509, esquina Catedral. Teléfono 2860.

Dr. HERRERA ROGER
Médico Hospital de Niños Teléfono 2679. Delicias 2558. De 1 a 3.

Dr. F. ROMERO AGUIRRE
Partos. Enfermedades señoras. Cirugía. Catedral 2429.

Dr. ALEJANDRO INFANTE
Enfermedades niños. Médico Hospital Niños San Luis. Consultas: 1-4 Delicias 253.

Dr. AGUSTIN INOSTROZA
Cirugía, Ginecología, Sífilis. De 5 a 6. Puente 559.

A. ICAZA BARROS
Médico cirujano Bandera 736. — Teléfono 233. Consultas: 5 a 6.30.

Dr. ROBERTO JARAMILLO B.
Ejército 707. Teléf. 142. Parque

RICARDO KUSCHEL S.
Cirugía general. De 3-4, excepto Sábados. Merced 186. Teléf 1344.

DOCTOR KONIG
Neurastenia, Typhus, Corazón, Bronquitis. Calle Claras 549. 2-4.

Dr. A. KORNER ANDWANDTER
Estudios en Estados Unidos. Cirugía, Ortopedia. Consultas: 2-4. Santo Domingo 623.

DOCTOR ADOLFO KAPLAN
Rayos X, medicina interna, especialmente estómago. Ausente en Europa.

Dr. LAVAL
Medicina interna. Rayos X. Delicias 1626. De 2.30-4. Teléfono 2844.

PROFESOR LUCO
Enfermedades nerviosas y mentales. Merced 336. Consultas de 1 a 3

Dr. MALBRAN
Enfermedades mentales y nerviosas. De 2 a 5. San Antonio 584.

Dr. MORAGA FUENZALIDA
Medicina y cirugía de niños. Cochrane 118. Teléfono 2804. De 1 a 3.

Dr. MEZA OLVA
Estudios Europa Medicina interna, pulmón, corazón, riñones, sífilis. 3 a 4. Dieciocho 268. Domicilio: Vicuña Mackenna 955. Teléfono Santa Elena 9.

Dr. JUAN MONTENEGRO M.
Enfermedades niños. De 2 a 4. — Compañía 1770. Teléfono 2120.

Dr. MONTERO
Prof. Dermatología, Sifilografía. Piel, Sífilis, génito-urinarias. Prat 303.

Dr. ITALO MARTINI Z.
Ojos, oídos, nariz y garganta. Delicias 411. Consultas: 2 a 4.

Dr. LUIS G. MIDDLETON CRUZ
Oídos, nariz garganta. Trasladóse: Miraflores 540. De 4 a 6.

Dr. JULIO MOORE F.
1.30-3.30. Niños, sífilis. Vergara 155. Teléfono 3074.

NEUMOTORAX ARTIFICIAL
Tratamiento Tuberculosis pulmonar. Dr. Moreno. Estudios Europa. Recoleta 561. De 2.30 a 4.30

Dr. MOUAT S.
Ginecología, partos. Ex-Jefe Clínica Ginecológica Dr. Korner. Brasil 25.—De 1 a 4.

Dr. OHLERICH
Titulado Alemania y Chile. Medicina general adultos y niños Teléfono 332. Consultas: 2 a 4. Teatinos 332.

Dr. DAVID PULIDO
Enfermedades niños. Santo Domingo 1646. Teléfono 2132. Consultorio: Santo Domingo 1695. 1-4.

Dr. OTTO PHILIPPI
Enfermedades niños. Santo Domingo 820 esq. San Antonio. Consultas: 1 a 3. Teléfono 2415.

Dr. RAFAEL PEÑARANDA R.
Medicina general, especialmente corazón, estómago, hígado, riñón, sífilis, venéreas. De 2 a 4. Catedral 2219.

PROFESOR PARDO
Cirugía y enfermedades de señoras. Consultas de 2 a 4. Ejército 119.

Dr. OSCAR PERALTA C.
Arturo Prat 671. Consultas 2 a 4 Policlínica de 8 a 9.30.

Dr. PAREDES F.
Especialmente enfermedades señoras Jefe Policlínica Prof. Korner. Medicina Cirugía Abdominal. Amunátegui 33. De 2-4.

Dr. PRUNES
Estudios en Europa. Jefe de Clínica. Piel, sífilis, venéreas. Merced 490. Casilla 2894.

DOCTOR PANTOJA
Medicina interna, corazón, pulmón, estómago, sífilis, 2-4 y 7-8 Sto. Domingo 1036. Teléf. 574. Domicilio: Monjitas 292.

Dr. RAFAEL PEÑARANDA R.
Medicina general, especialmente corazón, estómago, hígado, riñón, sífilis, venéreas. Consultas de 2 a 4 P. M. Catedral 2219.

Dr. RICARDO PERALTA G.
Cirugía general, especialmente de niños. Claras 471.

Dr. MARCIAL PARADA
Oídos, nariz, garganta. Delicias 1626. Teléfono 2844 De 3 a 5.

Dr. QUIROGA
Enfermedades nerviosas y mentales. Puente 559. Consultas de 3 a 5

Dr. EDUARDO DE RAMON
Cirugía. Enfermedades señoras. De 1 a 3 Agustinas 1660.

Dr. NACIANCENO ROMERO
Laboratorio Clínico. Bandera 574. Consultas 5 a 7. Casilla 3871.

Dr. F. ROMERO AGUIRRE
Partos, enfermedades señoras, cirugía. Catedral 2429.

Dr. JOEL RODRIGUEZ P.
Estudios Europa. Medicina interna, especialmente estómago, intestinos Rayos X, de 2-4. Amunátegui 553. Teléfono 2810

Dr. MARCO A. SEPULVEDA B.
LABORATORIO
Abierto a toda hora Bandera 736. Teléf. 233. Exámenes completos: Orina, sangre, desgarro, etc. Investigaciones: tifus, difteria, etc. Hemoculturas. Autovacunas.

Dr. SOROGGIE
Médico interno Hospital de Niños. Consultas 2-4. Matucana 303 Teléfono Inglés 981-1771.

Dr. SANTANDER
Estudios Europa. Enfermedades corazón, riñón, sífilis, especialmente estómago e intestinos. Examen del enfermo por rayos X y laboratorio. Moneda 821.

SIFILIS
VENEREAS Y PIEL
Doctor Félix Grohnert E.
Castro 238. Consultas: 2-6

Dr. OSVALDO SALAS C.
Catedral 2529 Jefe Clínica Niños. Niños, adultos. De 1-3. Teléf. 2791.

Dr. CARLOS A. SOMMERS
Enfermedades del pulmón. De 1-3. Catedral 2099.

SANATORIO
PENSIONADO PARTICULAR
Av. Matta 536—Tel. 97 (Matadero)
Partos, operaciones, enfermedades de señoras, corazón digestivas, nervios, **Morfinomanía:** aislamiento y curación. Sala de operaciones, laboratorio electroterapia, Rayos X. Parque, jardines.
Dr. AQUILES RIVEROS

Dr. STUARDO
Estudios Europa. Enfermedades niños. De 1 a 4 Agustinas 1684. Tel 2245.

J. SCHWARZENBERG L.
Enfermedades niños. 1-3, excepto Jueves y Sábado, Merced 186. Teléf. 1344.

DOCTOR STOLTING
Oculista, Médico recibido en Alemania y Chile. Compañía 1392. De 8 a 5.

Dr. SOTO PARADA
Laboratorio Clínico — Jefe Laboratorio Prof. García Guerrero. Exámenes completos: orina, sangre, etc. 2-6, Moneda 1035.

Dr. SUAREZ ALVAREZ
Oculista. Jefe Clínica Ojos. De 1 a 3. Santo Domingo 1283.

Dr. TORRES TORRES
Jefe Clínica Prof. Korner Enfermedades señoras, cirugía, Catedral 1249. De 3 a 5.

Dr. UGARTE MONTES
Medicina interna, cirugía, sífilis. Sotomayor 541, 1.30 a 3.30.

DOCTOR VARGAS SALCEDO
Cirujano, Martes, Jueves y Sábado. 2-5. Teatinos 254. Teléf. 1060

Dr. G. E. VIDAL S.
Consultas 2 a 6. Delicias 2646.

Dr. WAUGH ALDUNATE
606 | Estudios Europa. Medicina interna. Venéreas. Sífilis
914 | Reacción Wassermann, 2 a 4 Catedral 1988.

Dr. ZUÑIGA C.
Enfermedades señoras. Jefe Clínica Obstetricia, Avenida España 472. De 1-3. Teléf 111. Parque.

Dr. WIREN
Oído, nariz, garganta, Claras 471. 2-4. Policlínica, no funciona hasta nuevo aviso.

DENTISTAS

M. AYLWIN
Estudios en Europa. EE. UU. — Carmen 175.

A. ARREDONDO REYES
Delicias 2774 (Portal Edwards). Porcelanas, orificaciones, puentes. Trabajos garantizados.

BAHAMONDES INZUNZA
Ex-Ayudante Clínica Esc. Dental. Tratamiento enfermedades boca, 2-6. Huérfanos 1353. Regresó.

Dr. CERDA LOPEZ
Dentista. Trasladóse Santo Domingo 849. Consultas 9-12 y 2-6.

F. CASTRO C.
Ayudante Escuela Dental Puentes, coronas. Estado 250.

Dr. DE PETRIS
Dentista. San Diego 65. Dentaduras fijas sin paladar, desde $ 50.

SALVADOR CASTILLO
Jefe Clínica. Prótesis E Dental. Moneda 1588.

CARLOS MAGOFKE
Dentista. Ayudante Escuela Dental. Ahumada 63. Teléf 2013.
1727-N-2-A

AURELIO DE LA FUENTE
Clínica Dental del doctor Valenzuela Basterrica. Huérfanos 1616. Teléfono 1642.

MUÑOZ LOBOS Hnos.
Extracciones sin dolor. Sommoformo, puentes, placas, tratamientos rápidos, San Diego 307-448.

MANUEL VEAS F.
Trabajos rápidos. Extracciones sin dolor. 9-12 y 2-7 Prat 293.

JOSE MARIA SAAVEDRA
Alameda 1313, pasado Teatinos.

DR. ROGAT
PIORREA ALVEOLAR
Bolsa de Comercio
Oficina 212-215

ESPECIALISTA EN PIORREA ALVEOLAR
(Encías supurantes, dientes movibles). Consultas en Valparaíso los Sábados. Condell 88.

CARIOLANO LARA VALLE
Trasladará su consultorio a su domicilio: Rosas 1567.

ENRIQUE MORENO OLEA
Especialista. Clínica Dental Dr. Valenzuela Huérfanos 1616. Teléfono 1642.

EDUARDO HOLLSTEIN
Dentista. Catedral 1787.

VICTORINO ALONSO
Dentista. Estudios en Philadelphia. Moneda 1164.

J. A. CASTRO OLIVEIRA
R. CASTRO OLIVEIRA
Estado 62

Dra. ELVIRA ROSAS S.
Dentista. Bandera 76

ALEJANDRO VALENZUELA DIAZ
Ayudante Escuela Dental Extracciones, sommoformo. Electronización contra Piorrea. Morandé 131.

CESAR VACCARO F.
Dentista. Merced 778.

SALAZAR ROIJERS
Dentista. Alameda 2740. Garantiza rapidez, duración. Dentaduras en 24 horas.

ARQUITECTOS

EDUARDO TASSO
Construcciones, transformaciones y reparaciones, Honorarios 8ojo. Planos, presupuestos Morandé 131.

MATRONAS

M. AVILA
Matrona ginecologista, atiende enfermas toda época embarazo, pensionistas. García Reyes 58.

CARMELA ALFARO ZUÑIGA
Atiende llamados de provincias. Cóndor 1172.

CLINICA PRIVADA DE OBSTETRICIA
Señora Reyes, Matrona Ginecologista. Establecimiento moderno. — Atendido por dos cirujanos especialistas. Recibe enfermas todas partes del país. Curaciones internas. Partos indoloros. Absoluta reserva. Asistencia a domicilio Esmeralda 636.

CLINICA
Ana G. de Vargas Barrera. Partos, enfermedades señoras. Recibe pensionistas. Cochrane 985.

B. VARELA
Matrona ginecologista. Recibe pensionistas, toda época embarazo. Victoria 743.

Consultas Gratis
Me dedico en los alumbramientos sin dolor y dolencias femeninas. Las señoras en estado interesante pueden disponer de dormitorios higiénicos, luz, baño y pensión, sólo por $ 5 diarios. — **Avenida Matta 1127. Instituto Doctora Lastarria**

CELIA CASTILLO
Clínica Privada. Recibo pensionistas. Atiendo llamados fuera Santiago. Unión Americana N.o 32.

CONSULTORIO FEMENINO
Sara Novoa. Partos desde $ 35. Curaciones, Inyecciones. Pensionistas Nataniel 588.

Mme. E. FRAGNAUD
Matrona francesa. Consultas de 1 a 5. Manuel Rodríguez 647.

CARMELA TORO G.
Pensionistas. Curaciones. Atiende a toda hora. Matucana 640.

MATRONA BRAZO
Huérfanos 2460. Partos, Enfermedades señoras, Raspaje, Curaciones, Inyecciones. Consultas absolutamente privadas. Recibo pensionistas.

AMELIA GUTIERREZ
Partos, llamados provincias, curaciones. Camilo Henríquez 109, próximo Rancagua.

DELFINA GONZALEZ
Chacabuco 615. Atiendo toda época embarazo, pensionistas, economía, secreto profesional, llamados provincias.

PENSIONADO MENARES
Pensionistas. Partos. Pensión $ 35. Curaciones, masaje médico. Cochrane 846.

J. MORENO
Clínica Especialidad curaciones internas. A. Prat 1579.

ROSA MONTOYA
Enfermas, pensionistas, atención médica permanente. Operaciones, Inyecciones, Curaciones. Maestranza 283.

"PENSIONADO MURFFI"
Especialidad enfermedades señoras. Partos. Pensión desde $ 40. Curación flores blancas Cobro después mejorada enferma. Inyecciones. Exámenes gratis San Diego 360.

MERCEDES ROJAS
Matrona. Clínica Privada. Enfermas cualquier tiempo. Precios módicos. San Diego 932.

CLINICA "Dra. VICENTINA"
Especialidad enfermedades de señoras. Curación catarro, flores blancas Pensionado higiénico. Partos. Asistencia completa: $ 50. Examen gratis. San Diego 57.

VARIOS

VELLO DE LA CARA.—EXTRACCION RAPIDA Y SEGURA
Masaje facial de belleza. Curación de la piel seca o grasosa. **Consultorio Femenino de Cultura Física.—Santo Domingo 848**

ORQUESTAS
Proporciono para casamientos, banquetes, bailes, etc. Clodomiro González. Manuel Rodríguez 741.
1866-D-1

MASAJE-MEDICO. — BELLEZA CIENTIFICA. — PEDICURIA ESPECIAL
Tratamientos notables. Secciones privadas, independientes. Especialmente enfermedades crónicas. Defectos, afecciones del rostro y molestias de los piés.
Escuela Nacional de Masajistas. **Director: Profesor Díaz Gascogne. Estado 250.**

DEPORTES

ATLETISMO

EL CAMPEONATO NACIONAL DEL AÑO

Se realizará el Domingo 28 en los Campos de Sport de Ñuñoa

La competencia nacional de atletismo que se viene realizando anualmente entre las diversas Asociaciones del país afiliadas a la A. D. A. de Chile y que se llevará a efecto este año en los Campos de Ñuñoa, ha despertado entre nuestros aficionados especial entusiasmo.

Intervendrán las Asociaciones de Valparaíso, Santiago y Concepción.

Figura este torneo como uno de los números del programa oficial con que el Gobierno celebra las fiestas organizadas con motivo del 4.o Centenario de Magallanes.

La competencia

La lucha por adjudicarse el triunfo será muy reñida, pues tanto los de la capital como los atletas de provincias se encuentran en condiciones.

Valparaíso cuenta en diversas pruebas, especialmente en las carreras de corto aliento, con especialistas como Uranga, Ramírez y Rosenqvist.

Concepción cuenta con el recordman suramericano, participante de las olimpiadas mundiales recientemente efectuadas en Amberes, señor Arturo Medina.

Santiago presentará a buenos elementos en diversas pruebas, como Pérez, Lhin, Escobar, Benaprés, etc., etc.

Su Excelencia el Presidente de la República, concurrirá al acto junto con Su Alteza el Infante don Fernando de Baviera.

CENTRO SPORTIVO "EL GLOBO".—Por inconvenientes de última hora, este Centro acordó suspender el paseo organizado a la Cisterna para mañana, hasta el primer Domingo de Diciembre. Las listas de inscripciones están a cargo de las mismas personas cuyos nombres se han dado a conocer.

FOOT-BALL

LA TARDE DE MAÑANA EN LA CANCHA INDEPENDENCIA

Por la Copa República: Arco Iris I c. Liverpool I.—Magallanes I c. National Star I.

Por la Copa Chile: Morning Star I. c. Ibérico Balompié I

La reunión de mañana en las canchas Independencia números 1 y 2, que la Asociación de Football de Santiago posée en el extremo oriente de la Av. Hipódromo Chile, promete resultar de todo punto interesante.

Se iniciará la tarde deportiva a las 2.30 P. M. en la cancha número 1, con el encuentro entre los primeros equipos de los clubs Morning Star e Ibérico Balompié, conjuntos cuya lucida actuación en la presente temporada ha sido muy elogiada por nuestros aficionados. De asombrosa rapidez el primero, se caracteriza por la acometividad de su línea delantera; de rara seguridad y precisión en las combinaciones, de juego tranquilo y elegante el segundo, se destaca entre los demás competidores de la serie por la acción armónica de sus hombres. Según ha podido verse en sus últimas presentaciones, ambos se encuentran bien entrados y no cabe duda por esto que harán un juego de lo más atrayente.

A segunda hora, en la misma cancha se medirán los primeros equipos de los clubs Arco Iris y Liverpool, de la copa República, conjuntos muy equivalentes en fuerzas y que desde 1916 vienen dirimiendo supremacías en el seno de la Asociación Santiago. Por primera vez disputarán aquel año la Copa Unión, recién el Liverpool abandonaba las filas de la Liga Nacional, donde con tanto éxito hizo sus primeras armas. El campeón de aquella progresista colectividad, se reveló entonces digno rival de los más sobresalientes elencos con que se encontró en su nueva tienda. Cayó, sin embargo, honrosamente batido por dos puntos a cero por su poderoso adversario. En 1917 el Arco Iris venció nuevamente al Liverpool, pero esta vez sólo por un punto a cero, terminando con esto lo que podría llamarse el período de noviciado del Liverpool en la institución que hoy lo cuenta como uno de sus más valiosos elementos.

El primer triunfo sobre el Arco Iris lo obtuvo el Liverpool el año 1918, adjudicándose los honores de la jornada por dos puntos a cero. Ese mismo año derrotaba también a cuadros tan formidables como los del Magallanes y del Gimnástico. Finalmente, el año último, después de una brega reñidísima y emocionante, el Arco Iris y el Liverpool no pudieron vencerse, anotándose un empate a un punto. En esta situación los sorprende el lance de mañana, que el público esperaba con verdadera impaciencia y que no permite, por otra parte, predecir a qué lado se inclinarán los ambicionados dos puntos.

Simultáneamente con el anterior se verificará en la cancha N.o 2, el encuentro Magallanes con National Star. Aunque el primero se presentará con sus mejores exponentes, hemos oído comentarios muy optimistas para este último, los que en todo caso dan la seguridad de que se trata de un lance digno de figurar al lado de los a que ya nos hemos referido.

LIGA BANCARIA DE FOOT-BALL. — Copa Wotherspoon. — Encuentros oficiales que se jugarán hoy Sábado:

Banco Español de Chile v. Huth Co.; cancha, Independencia N.o 1; hora, 4 P. M.; réferee, señor Juan B. Macdonald; director de cancha, Luis Cea O.

Banco de Chile v. Chilian Tranway and L. Co.; cancha, Independencia N.o 2; hora, 4 P. M.; réferee, señor Eduardo Tessada; director de cancha, K. D. Mecho.

El partido anunciado entre los equipos del Banco Anglo Sur-Americano y Morrison Co., se ha suspendido por acuerdo de Directorio.

Todo equipo que no se presente a la cancha quedará eliminado de la competencia.

GATH Y CHAVES F. C. — Partidas por la competencia interna que se jugarán hoy Sábado. Secretario v. Taleres; hora, 3 y media P. M.; árbitro, señor Jarpa.

5.o Piso v. Sótano; hora, 4 y media P. M.; árbitro, señor Meyer.

ASOCIACION SANTIAGO c. LIGA METROPOLITANA. — Españoles de Chile v. Copa Chile. — El Domingo 28 del presente se realizará un interesante torneo de football a beneficio de la Casa de Salud España.

Se ha combinado un programa de primer orden: a las 3 P. M. se medirán los equipos combinados de la Liga Metropolitana y Asociación Santiago y a las 4 y media el cuadro seleccionado de los españoles de Chile jugará co nel equipo de la Copa Chile.

Será invitado a este torneo S. A. R. el Infante Don Fernando de Baviera y Borbón.

Es casi seguro que estas bregas se realicen en la cancha del Gath y Chaves.

LA CRUZ F. C. DE RANCAGUA c. 5 DE ABRIL F. C. DE SANTIAGO. — Los socios de esta última institución partirán a Rancagua mañana por tren de 11 y media A. M., a fin de jugar con el La Cruz F. C., por el trofeo Población Cuadra.

Acompañarán a los miembros de este club, en su viaje a dicha ciudad, el señor Pedro Castro en el carácter de presidente honorario de la institución, quien presidirá, y los vice-presidentes señores Luis Torres Lucero y Juan Abarza.

Los socios que hasta la fecha no se hayan inscritos para ir a presenciar dicho encuentro, pueden hacerlo hoy en la secretaría, en la sesión que se celebrará con este objeto.

CURSO DE SUBINGENIEROS UNIVERSIDAD CATOLICA v. BLANCO ENCALADA DE MELIPILLA. — Mañana Domingo se jugará este partido en el vecino pueblo de Melipilla. Los cuadros serán los siguientes:

Subingenieros:

Tagle
Cadenasso Cabrera
Bettini, E. Araya, Sánchez
Vergara, De la Jara, G. Loyola,
Aguayo, Silva

O

Huerta, Salfate, Abarca, Farías,
Suazo
González, Alvarez, Osorio
España, Carreño
Andrade
Blanco Encalada

La partida se llevará a efecto en la cancha El Llano.

CASA HUTH y CIA. c. BANCO ESPAÑAL. — Este encuentro por la competencia de la Liga Bancaria se realizará hoy a las 4 P. M. en la cancha Independencia N.o 1, ante el árbitro señor Juan B. Macdonald.

Se espera que este partido semioficial de la serie sea muy activo e interesante, pues ambos equipos se encuentran en muy buenas condiciones de entrenamiento.

Entre el elemento bancario existe marcado entusiasmo por presenciarlo.

LIGA JOSE ARRIETA. — Los siguientes jugadores deberán encontrarse mañana, a las 2 P. M. en Av. Vicuña Mackenna: Arriagada, Alegría, Cassigoli, Darío Moya, Daniel Soto, Pedro Figueroa, Manuel Pérez, Angel Campos, Justino Berríos, Juan Correa, J. Garrido, N. Parra, Ignacio Alvarado y Enrique Román.

ASOCIACION DE FOOTBALL DE SANTIAGO. — En la última sesión de Directorio se tomaron, entre otros, los siguientes acuerdos:

1.o Dejar establecido como acuerdo de carácter permanente que cuando un representante de club sea irrespetuoso para con el Directorio o para con el Consejo en las reuniones de la Asociación, perderá de hecho su carácter de tal dirigiéndose el directorio de oficio en ese caso a la institución correspondiente pidiendo su remoción;

2.o Destinar el primer cuarto de hora de las sesiones de directorio a oír las observaciones o peticiones que hagan los clubs.

3.o No computar puntos a los contendores de la partida Santiago II c. Britania III, por no haberse presentado al llamado del árbitro.

4.o Pedir al árbitro señor Manuel Moreno que envíe las firmas del encuentro Santiago II con Esperanto II.

5.o Multar en cinco pesos al L. de Aplicación por no haber informado en su partida con el Morning Star.

6.o Suspender por un año al jugador del Liverpool III Humberto Fernández.

Se ruega a los clubs Borgoño, Morning Star y M. Eléctrica pasen a retirar hoy de 4 a 6 P. M. a la secretaría, las entradas liberadas para los cuadros que actuarán mañana en la cancha del Santiago.

Las entradas para los jugadores que actuarán en la cancha Independencia podrán ser reclamadas en la boletería de la cancha.

Fué rechazada la solicitud de inscripción presentada por el National Star para los siguientes jugadores, señores: Vicente Grijalba, Florentino Aravena, Agustín Elgueta y Germán Lucero.

ATLETICO UNIVERS Ov. ZIGZAG. — Hoy, a las 3 P. M., se llevará a efecto este interesante encuentro en la cancha del Velódromo Cóndor, (Barrancas).

ESPERANTO F. C. c. CONSTITUCION F. C. 1.o — Mañana a las 3.30 P. M. se efectuará este amistoso en la cancha que tiene el Constitución F. C. en el interior del Parque Cousiño.

WANDERER II c. VISTA HERMOSA II. — Mañana Domingo se jugará este amistoso en la cancha que posee el segundo de los nombrados, a las 2 P. M.

LOMA BLANCA F. C. v. SPORTIVO NACIONAL F. C. — En la ancha de la Fábrica de Vidrios, situada en la Avenida V. Mackenna, 30, pasado Av. Matta, mañana a las 4 de la tarde, tendrá lugar este partido de la I División de la Liga Santiago, por la competencia de la Copa Honoris Causa.

Ambos clubs, recientemente reorganizados, se presentan por primera vez en esta temporada, en las pistas de juego.

Como preliminar se jugará un match de segunda división entre los aguerridos Atlético Universo y Brasil, a las 3 P. M.

1.o DE MAYO I v. ZENTENO I. —Mañana Domingo a las 4 y media P. M., se llevará a efecto en la Cancha Metropolitana, ante el árbitro señor Francisco Viveros, este interesante encuentro por la 1.o División de la Liga Metropolitana.

1.o DE MAYO IV. v. JOSE TOCORNAL II. — Mañana Domingo, a las 2 P. M., se realizará en la Cancha Gath y Chaves este partido por la III División de la Liga Metropolitana.

UNION SAN EUGENIO F. C.— El Domingo último celebró esta institución su sexto aniversario social, cuya celebración resultó muy lucida, con la concurrencia de numerosas familias de la Población San Eugenio.

Entre los números que más llamó la atención fué el partido de fantasía, mereciendo grandes aplausos los actuantes por sus originales trajes.

Antes de este encuentro celebró esta institución una sesión solemne para hacer la recepción del nuevo directorio, elegido en la última junta general en la siguiente forma:

Miembros honorarios señores: Leandro Pozo, Ernesto Arteaga, Nicasio Retamales, Enrique Pequeño, Armando Castillo, Armando Martínez, Manuel Hidalgo y Bonifacio Veas.

Presidente efectivo, señor Manuel Prieto; vice-presidente, señor Francisco Gormaz; secretario, señor Roberto Rodríguez; pro-secretario, señor Guillermo Sepúlveda; tesorero, señor Enrique Cabello; sub-tesorero, señor Manuel Aceituno.

Directores, señores: Oscar Pizarro, José Romero, Julio Herrera.

Comisión de Contabilidad. — Señores: Avelino de Ferrari y Patricio Córdoba.

Toda correspondencia debe enviarse a la secretaría, Bascuñán Guerrero N.o 2120, a nombre del secretario.

CAPITAN PRAT 2.o v. GUACOLDA 2.o F. C. — Mañana a las 10 A. M. en la cancha del segundo de los nombrados se efectuará este match en competencia por la Liga Metropolitana, ante el árbitro señor A. Ramírez.

POLO

SANTIAGO POLO CLUB.— Se llevó a efecto el Sábado último la reunión que semanalmente tienen los socios de este Club en la cancha del Club Hípico.

Hemos podido constatar el entusiasmo creciente que despierta en nuestra sociedad este animado sport, que de día en día cuenta entre nuestra juventud con mayores adeptos.

En la tarde de hoy, a las 3 P. M., continuará la competencia interna.

Participarán los socios que se preparan para representar a Santiago en el próximo entreciudades con Valparaíso.

LAWN TENNIS

FRANCIA LAWN TENNIS CLUB.—Se pone en conocimiento de los socios de este Club que mañana se dará comienzo al primer campeonato de single sin ventajas.

El ganador obtendrá una medalla de plata, obsequio de un miembro del Directorio.

En este concurso podrán tomar parte todos los socios.

Se ruega avisar oportunamente en la secretaría a los socios que no puedan tomar parte.

CLUB DE SPORTS CHILE CONTRA GATH Y CHAVES.— Se gestiona la concertación de una competencia entre estas prestigiosas instituciones tennistas.

Se arrienda

un. almacén y bodega en

AGUSTINAS 955

y los altos que ocupaba antes el Club de Setiembre.

Datos en la sub-Gerencia del Banco de Chile.

23-N

Dueñas de Casa

Realizamos a precios bajos:

Un gran lote de limpiadores higiénicos para pisos, plumeros para muebles de muy fácil manejo y de larga duración.

Aprovechad esta gran oportunidad, sólo por este mes

Compañía 1077

24-N

CICLISMO

LAS GRANDES CARRERAS ORGANIZADAS POR EL ESPAÑOL DE VALPARAISO

Se realizarán mañana en el Velódromo del Parque Cousiño

El programa de la reunión

Las carreras ciclistas organizadas para el Domingo próximo constan del programa que publicamos a continuación, con sus respectivos premios:

1.a carrera, 3,000 metros, novicios, 3.a categoría:
1er. premio, Copa de plata.
2.o premio, medalla de oro.
3er. premio, medalla de oro.

2.a carrera, 5 mil metros, campeones:
1er. premio, copa E. Domínguez y Cía.
2.o premio, copa de plata.
3er. premio, medalla de oro.
Pasadas por la meta, medalla de oro.

3.a carrera, 4,000 metros, novicios ganadores, 2.a categoría.
1er. premio, copa Eloy Estevez.
2.o premio, medalla de oro.
3er. premio, medalla de oro.

4.a carrera, "Milanesa" para campeones:
1er. premio, copa Valle Mena.
2.o premio, medalla de oro.

5.a carrera, 5,000 metros, novicios ganadores, 3.a categoría:
1er. premio, copa Rodríguez Rivas y Cía.
2.o premio, medalla de oro.
3er. premio, medalla de oro.

6.a carrera, 6,000 metros, medio campeones, 1.a categoría:
1er. premio, Copa J. Osuna.
2.o premio, medalla de oro.
3er. premio, medalla de oro.

7.a carrera, 25,000 metros, todo competidor.
1er. premio, gran copa La Vasconia.
2.o premio, copa de plata.
3er. premio, medalla de oro.

Las inscripciones de estas carreras no las hemos publicado por considerar que el número de inscriptos es excesivamente grande.

Los premios se exhiben en San Diego 298, "La Villa de Madrid".

EN HONOR DE LA UNION CICLISTA DE CHILE Y DEL CUERPO DE EXCURSIONISTAS "LOS PIRINEOS"

La fiesta de hoy organizada por el National Sporting Club

Un éxito completo tendrá, sin lugar a dudas, la fiesta que con todo entusiasmo ha venido preparando el National Sporting Club en honor del directorio de la Unión Ciclista de Chile y que ha hecho extensiva al Cuerpo de Excursionistas Los Pirineos, en mérito de la brillante labor que ha desarrollado esta corporación en sus seis años de vida recientemente cumplidos.

La corporación dirigente del ciclismo ha acordado concurrir en masa a la fiesta de hoy a manifestar al National su gratitud.

Por otra parte, la Unión Ciclista aprovechará la fiesta de hoy para hacer entrega al señor Vicente Sepúlveda, del diploma que lo acredita socio honorario de la institución, jefe del ciclismo.

El señor Sepúlveda, prestigioso y estimado deportista, había comunicado su deseo de dictar en esta ocasión una conferencia sobre deportes, pero una enfermedad pasajera le ha impedido prepararla.

El Cuerpo Los Pirineos hará entrega de diplomas a la Unión y al señor Vicente Sepúlveda.

El programa, que es muy interesante, es el siguiente:

Primera parte. — Obertura por el trío del maestro A. Aracena Infanta.

2.o "Un recuerdo de amor", vals cantado por la señorita Cándida Pica.

3.o Danzas por la señorita Amanda Kramarenco.

4.o Canciones por la señorita Amanda Arias.

5.o "Madame Butterfly", romanza por la señorita Cándida Pica.

6.o Romanza para tenor por el señor Jorge Martínez.

Segunda parte. — Obertura por el trío del maestro A. Aracena Infanta.

2.o "Partí", romanza por el señor Francisco Mozzó.

3.o Couplet por la señorita Kramarenco.

4.o Canciones por la señorita Amanda Arias.

Completa el programa una zarzuela en un acto y el baile de fantasía con premios para los mejores disfrazados.

El National Sporting en la imposibilidad de enviar entradas a todas las instituciones deportivas, por no disponer de las direcciones, y en su deseo de que se hagan representar todas las corporaciones, nos encarga hacer presente que pueden retirarse entradas hasta hoy a las 8 P. M., de la casa Desiderio Mella, San Antonio 30.

Se llevará a efecto la fiesta en los salones de la Sociedad Manuel Rodríguez, San Francisco 748.

En el local que señalamos se venderán las entradas al precio de un peso.

AUDAX CLUB CICLISTA ITALIANO. — Esta institución pone en conocimiento de todos los socios que se encuentren atrasados en el pago de sus cuotas, se sirvan cancelarlas lo más pronto posible donde el señor tesorero, Brasil 2, a toda hora.

—Cita a sesión del directorio para el Martes próximo, a la hora y local de costumbre.

—Acuerdos tomados en la última sesión:

1.o Aceptar como socios a los siguientes señores:

Bruno Lanzarini, Guido Arzeno, José Peirano, Juan Migone, Arnaldo Margozzini, Luis Carbone, Hugo Margozzini, Pascuale Falabella, Juan Costa, Jorge Crovari, Quarte Bucchi, Arnaldo Falabella y Michele Tessa.

2.o Dejar en tabla hasta la próxima sesión las siguientes solicitudes:

Señores: Juan Picasso, Juan Raviglia, David Stagno, Arturo Buscaglia, Edgardo Buscaglia, Juan 2.o Novella.

3.o Citar a asamblea general extraordinaria para el Martes 30 del presente.

4.o Autorizar al señor Simonetti para retirar los premios de las 24 horas, el Sábado próximo, para sacarle una fotografía.

UNION CICLISTA DE CHILE.— Se invita a todos los ciclistas afiliados para la fiesta que el National Sporting llevará a efecto hoy en San Francisco 748, en honor del directorio de la Unión Ciclista de Chile.

La mesa directiva ha recibido la comunicación oficial del Sporting, y para corresponder debidamente la gentileza de esta institución, cita a todos los delegados, que son directores por derecho propio conforme a los estatutos, para presentar el directorio completo si es posible y agradecer así la lucida reunión que ha preparado el National.

El señor Severo Rojas, presidente de la Unión, ha recibido también una comunicación del Cuerpo de Excursionistas Los Pirineos, por la cual le comunican que la institución ha acordado dedicar un diploma de honor a la dirigente del ciclismo y haciéndole presente que aprovecharán la velada de hoy para entregarlo.

—A los ciclistas que obtuvieron diplomas en las carreras del aniversario, se les hace presente que deben concurrir hoy a la fiesta, donde se les hará entrega de sus recompensas.

CRICKET

SANTIAGO CRICKET CLUB

La interesante reunión de mañana

Esta entusiasta institución llevará a efecto mañana en la cancha del Badminton la partida oficial entre los socios antiguos y los recién incorporados, que quedó postergada a causa de la lluvia del Domingo último.

Se iniciará la competencia a las 8 A. M. para reanudarla a las 2 de la tarde.

A medio día se servirá en la cancha un almuerzo campestre.

Reina especial entusiasmo entre los socios de la colonia británica y sus respectivas familias por asistir a esta reunión deportiva.

CIGARRILLOS
CASINO
con tabaco hebra y boquilla Ambré: 50 centavos el paquete.

Automóvil turismo

de siete asientos en perfecto estado compro de ocasión.
Dirigir ofertas a
CASILLA 724

21-N

CLAVOS
CORTADOS
MEDIDAS CORRIENTES
ALAMBRE NEGRO
Y GALVANIZADO
OFRECEN:
BALFOUR, LYON & Co.

21-N

PAPERCHASE

CLUB SECTOR SANTIAGO

El Ladies Meet del Domingo 28

Grande entusiasmo reina en los círculos deportivos por asistir al ladies meet que esta institución efectuará el Domingo 28 del presente, en el hermoso Parque Subercaseaux.

La comisión de cancha, formada por los señores Cardenio Ramírez Arís y Juan Valenzuela, nos avisa que el recorrido tomará varios fundos cedidos galantemente por sus propietarios, y son los siguientes: Santa Elvira, Lo Valdivieso, Santa María, Lo Solar, la cuela Agrícola, San Joaquín, Legua y Chacra Subercaseaux.

La cancha será de 10 kilóm tros con 70 saltos, todos con cionados en forma que no ser peligrosos.

La comisión de rancho la forman los señores Juan Villela y Rogelio Berguecio.

La comisión del buffet está a cargo de los señores: Ricard Duch y Félix Martínez.

EXCURSIONISMO

EL TERCER ANIVERSARIO DEL CUERPO HISPANO AMERICANO

La velada conmemorativa de mañana

Mañana, a las 3 P. M., en los espaciosos y cómodos salones del Centro Familiar Español, San Diego 218, se efectuará una simpática fiesta organizada por el Cuerpo de Excursionistas Hispano Americano, en conmemoración de su tercer aniversario social.

Se ha elaborado con tal motivo un interesante programa, que sin duda dejara gratos recuerdos entre los asistentes.

Entre los miembros del progresista Cuerpo de Excursionistas españoles reina mucho entusiasmo por concurrir a este acto y los dirigentes de la colectividad hacen cuanto es posible por asegurar el éxito de la reunión.

Se pondrá en escena el aplaudido juguete cómico en un acto y en prosa, original de Vital Aza, denominado "Parada y fonda".

Uno de los actos que revestirá mayor importancia será la repartición de los diplomas a los vencedores del campeonato interno verificado últimamente y la entrega del trofeo "Luis Mandiola Tobar", por la Asociación de Excursionistas y Exploradores de Chile, a este cuerpo.

Terminará la fiesta con un baile social.

Una buena orquesta amenizará la reunión.

CUERPO DE EXPLORADORES GALVARINO. — Cita a junta general ordinaria para hoy, a la P. M., en Almirante Barroso

TURF

CLUB HIPICO

LOS TRABAJOS DE AYER

Pista de arena:

—Kerensky, montado por G. Aravena, pasó 1,200 metros en 121 1|5.

—Flaminia, conducida por L. Jopia, largó 1,200 metros a voluntad, en 1.22 4|5; después de un descanso repitió 800 metros en 57.

—Guillotina, montada por G. Guerra, pasó 1,400 metros en 1.36 3|5.

—Eylau, montada por A. Nieto, se floreó, al carrerón, 1,200 metros en 1.24 3|5.

—Boa, manejada por un aprendiz, largó 1,400 metros en 1.38 2|5.

—Bolero, montado por G. Guerra, movió 400 metros a voluntad, en 27; después de un descanso repitió 1,200 metros en 1.23.

—Elqui, montado por M. Gamboa, atropelló 800 metros en 54 2|5.

—Porto Alegre, montado por un aprendiz, largó 1,200 metros en 1.22.

—Petardito, montado por L. Jopia, trabajó 1,600 metros en 1.51.

—Paf, montado por un aprendiz, movió 800 metros en 55 2|5.

—Sancho Panza, montado por G. Guerra, pasó, al carrerón, 1,400 metros en 1.41.

—Pilín, montado por M. Gamboa, largó a voluntad, 1,400 metros en 1.39 2|5.

—Romanones, montado por un aprendiz, atropelló, a voluntad, 800 metros en 54 3|5.

—Prontitud, montada por G. Aravena, pasó 1,400 metros en 1.39.

—Henry Clay, montado por R. Piérola, cotejó fuerte 1,400 metros en 1.35.

—Duque de El, montado por U. Núñez, movió 600 metros en 38.

—Vestale, montada por J. F. Bernal, atropelló 600 metros en 39.

—Fulano, montado por H. Ramírez, pasó 1,400 metros en 1.36.

—Vice-Versa, montado por U. Núñez, y Durham por O. Pérez, pasaron 1,200 metros en 1.21, llegando iguales.

—Barbieri, montado por un aprendiz, pasó 1,400 metros en 1.34 2|5.

—Mía Cara, manejada por L. Jopia, largó 1,400 metros en 1.37 3|5.

—Silver, montado por R. Flores, movió 400 metros en 26 3|5; después de un largo descanso repitió 1,200 metros en 1.21 3|5.

—Rex White, montado por un aprendiz, pasó 1,000 metros en 1.8.

—Albaycín, montado por G. Aravena, pasó 1,200 metros en 1.20 3|5.

—Tellito, montada por un aprendiz, movió 600 metros en 42 3|5; después de un descanso repitió igual distancia en 37 4|5.

—Pucalayo, montado por M. Verdejo, pasó 1,200 metros en 1.25 3|5.

—Tiradente, montado por R. Piérola, movió 400 metros en 26; después de un descanso, repitió 600 metros en 39 2|5.

NOTICIAS DIVERSAS

Platón

Ha sido adquirido por el señor Estanislao Montoya, en la suma de $ 2,500 y correrá por cuenta de su nuevo propietario el clásico de mañana.

Minerito

Este hijo de Pimental y Lancha murió el Jueves en la tarde a consecuencia del ataque de que dimos cuenta oportunamente.

Champignon

Por encontrarse atacado de "el mal", este hijo de Fío y Key ha ingresado a la clínica veterinaria del Club Hípico.

Jinetes caballeros.—Para todo caballo Handicap.—Distancia: 1,400 metros.—Peso mínimum, 58 kilos. Inscripción, $ 12.50. Premio, $ 1

Las inscripciones se recibirán el Lunes hasta las 4 en la S. de C. H.

CLUB HIPICO DE CONCEPCION

PROGRAMA COMPLETO PARA LAS CARRERAS DEL DOMINGO PROXIMO

1.a carrera
Premio RURIC.—500 metros.

	Kilos		
Tontonelli	59	El Chuncho	
Agua Mansa	58	Exhalación	
Se va	56	Sinagoga	
Café	54	Solo	
Ciñuelo	53		

2.a carrera
Premio ROLANDA.—750 metros.

Ojito	64	Fogata	
Senecio	57	Reclamo	
Mandita	55	Llovizna	
Orovilac	55	Plum Plos	
Carril	54	Rapita	
Tarifa	51		

3.a carrera
Premio ROSIERE.—1,100 metros.

Bruno	62	Ever	
Tarifa	53	Hollín	
Fairfax	52	Tamboril	
Pechen	51		

4.a carrera
Premio ROMERIA.—2,000 metros.

Dover	59	Guabiyú	
Titanic	57	Lonchinwar	
Ragusa	55	Diurna	

5.a carrera
Premio ROMANOFF.—1,100 metros.

Alvia	66	Gladiadora	
Endimión	56	Mrs. Yoe	
Cylgad	55	Speed	
Francina	53		

6.a carrera
Premio FERNANDO SUBERCASEAUX.—(Vallas).—2,500 metros.

1. Evasión.
2. Arizona.
3. Orbita.
4. Hamlet.
5. Rosita.

HOY
"EL RECORD"
LA MEJOR REVISTA SPORTIVA
Turf-Box-Tennis-Foot Ball-Deportes Olímpicos-Sport Extranjero y las Estrellas del Cine.

Pronósticos y apreciaciones para las carreras de mañana Domingo.
Los trabajos de ayer en la cancha.
Programas completos, con montas, del Club Hípico y del Hipódromo Chile.
50 grabados de Sport.
Retrato con autógrafo para "EL RECORD", del Excmo. Sr. Alessandri.

COMPRE HOY ESTA REVISTA
60 CTVS.

INFORMACIONES COMERCIALES, INDUSTRIALES Y AGRICOLAS

CAMBIO

BANCARIO	9 1|2
COMERCIAL	9 9|16

EQUIVALENCIAS DEL CAMBIO BANCARIO

1 LIBRA VALE . .	$ 25.26
1 DOLAR	7.54
1 FRANCO	0.44.8
1 MARCO.	0.11
1 LIRA.	0.28
1 PESETA	0.96
1 NAC. ARG. . .	2.46¾

PREMIO DEL ORO:
115 %

VALOR DEL PESO ORO DE 18 PENIQUES

Al cambio bancario de 9 1|2, un peso oro de 18 d. vale $ 1.89.47.

Como el recargo comercial es de 115 por ciento, hay una diferencia de 25.53 por ciento.

LA LIBRA Y EL DOLAR

Los telegramas procedentes de Nueva York, recibidos ayer en los Bancos de esta ciudad, indican las siguientes cotizaciones:

Oro americano a la vista

Anglo Sud Americano . .	$ 3.46
Alemán Transatlántico .	$ 3.46.60
Londres y Río de la Plata	3.46
City Bank	3.47

LOS BANCOS QUE SE EXPRESAN, HAN FIJADO LOS CAMBIOS SIGUIENTES:

BANCO DE CHILE
Noviembre 19.

Plazas	30 d|v.	A la vista
Londres . .	9 1|2	9 9|32
París . . .	2.22 1|2	2.17 1|2
N. York . .		7.54
Italia . . .	3.54	3.46
España . .	1.03 1|2	1.01 1|2
Argentina . .		2.46 3|4
Hamburgo . .	8.51	8.31

BANCO ESPAÑOL DE CHILE
Noviembre 19.

Plazas	90 d|v.	A la vista
Londres	9 1|2	9 9|32
La libra vale.	25.26	25.85
La peseta . .	96.15	98.03
El franco. .	44.64	45.66
El dólar . .		7.41
El Nac. . . .		2.44

BANCO DE LONDRES Y RIO DE LA PLATA
Noviembre 19.

Cambios sobre el exterior.

Plazas	90 d|v.	A la vista
Londres . .	9 1|2	9 9|32
París . .	2.22 1|2	2.18 1|4
Amberes . .		2.04
N. York . .	£ 3.46	7.51 1|4
España . .		1.01 1|4
Italia . .		3.35 3|4
Brasil . .		9 1|4
Uruguay . .		5.73 1|2
Argentina . .		2.48
Alemania . .		
Suiza . .		84 1|4
Siria . .		9 1|4
Portugal . .		id.
Panamá . .		id.
Perú . .		id.

BANCO ANGLO SUD AMERICANO
Noviembre 19.

Cambios a la vista sobre el exterior.

Plazas	90 d|v	A la vista
Londres . .	9 1|2	9 9|32
París . .	2.24	2.21 3|4
España . .		1.01 1|4
Italia . .		3.56
Suiza . .		0.85 1|4
Bélgica . .		2.06 1|4
Holanda . .		0.42 3|4
Alemania . .		8.94
N. York . .		7.49 1|2
Argentina . .		2.47 3|4

THE NATIONAL CITY BANK OF NEW YORK
Noviembre 19.

Cambios del día 19, 11, 20, a las 3.20. P. M.

Países	A la vista	90 d|v.
N. América . .	7.48	
Inglaterra . .	9 9|32	9 1|2
Francia . .	45	
Italia . .	28.15	
España . .	99 1|2	
Suiza . .	1.17 1|2	
Argentina . .	2.51 1|2	
Bruselas . .	48	
Oro	1.16	

BANCO DE FRANCISCO MUÑOZ DE ARCE
Noviembre 19.

Cambios a la vista sobre el extranjero.

Londres	9	9|32
España	0.96	
Francia	0.45	
Italia	0.28	1|2
Suiza	1.14	
Holanda	2.25	3|4
Norte América	7.36	3|4
Argentina	2.44	1|2
Bolivia	2.05	1|4

BANCO GERMANICO DE LA AMERICA DEL SUD
Noviembre 19.

Cambios a la vista sobre el exterior.

Alemania (Mcs.)	3.40
Argentina (M|C)	2.48
España (Ptas.)	1.04
Holanda (Fl.)	0.43
Nueva York (M|C)	7.48
Suecia (Cor.)	0.68
Suiza (Frs.)	0.84 3|4
Viena (Cor.)	31.—

El Banco abona intereses sobre depósitos en moneda extranjera.

BOLSA DE COMERCIO

MOVIMIENTO

La mayor parte del movimiento de ayer en el mercado bursátil le correspondió a la 2.a rueda, pues, la 1.a se desarrolló bajo un ambiente bastante flojo.

En ambas horas oficiales, fueron las Llallaguas, Lota y Coronel y Antofagasta los títulos más movidos, siendo de pequeños intereses las transacciones anotadas en los demás valores negociados según podrá observarse en el detalle del movimiento del día que se publica en la sección respectiva.

Muy inferior a los del día precedente, fueron las ventas de bonos y como siempre el mayor número de conformes le correspondió a los Caja 8-1.

El total de lo operado en acciones ascendió a 1.955,790 efectivos y en bonos a 259,600 nominales.

En cuanto a los precios en los papeles, acusaron en general baja, siendo de consideración en algunos títulos mineros, un ganadero y la mayoría de los salitreros. Los bonos sostuvieron más o menos sus cotizaciones anteriores.

CIERRE DEL CAMBIO Y ORO

CAMBIO

Vendedor, 9 17|32; comprador, 9 9|16.

ORO

Vendedor, 115; comprador, 114.50.

OPERACIONES DE AYER

Primera rueda

1000 Caja 8-1, 1916, 99 3|4.
1000 Caja 8-1, 1916, 99 3|4.
80000 Caja 8-1, 99 3|8.
10000 Caja 8-1, 99 3|8.
500 Petróleos, 1.
10 Viñas, 45.
25 San José, 8.
100 Llallagua, Dic. 16, 235.
100 Llallagua, Dic. 16, 235.
100 Llallagua, Dic. 16, 235.
100 Llallagua, Dic. 16, 235.
200 Llallagua, Dic. 16, 236.
200 Llallagua, Dic. 16, 235.
200 Llallagua, Dic. 16, 238.
200 Llallagua, Dic. 16, 238.
100 Llallagua, Dic. 2, 234.
100 Llallagua, Dic. 16, 234.
100 Llallagua, Dic. 16, 234.
100 Llallagua, Dic. 16, 234.
100 Lebu, Dic. 2, 90 1|2.
100 Llallagua, Dic. 16, 233 1|2.
100 Lota, Dic. 16, 66 3|4.
300 Lota, Dic. 2, 66.
100 Lota, Dic. 2, 66.
100 Lota, Dic. 2, 66.
100 Lota, Dic. 2, 66.
1000 Lota, Dic. 2, 66.

Segunda rueda

1000 Hip. 8-1, 94 5|8.
10000 Hip. 8-1, 94 5-8.
3000 Hip. 8-1, 94 5|8.
200 Municip. Priv., Dic., 92.
200 Antof. Dic. 16, 176.
100 Antof., Dic. 16, 176.
7000 Caja 7-1, 89.
100000 Caja 7-1, 89.
200 Llallagua, Dic. 2, 222.
300 Llallagua, Dic. 2, 222.
100 Llallagua, Dic. 16, 223 1|2.
100 Llallagua, Dic. 16, 223 1|2.
200 Llallagua, Dic. 16, 223 1|2.
100 Antof., Dic. 16, 175 1|2.
300 Antof., Dic. 16, 175 1|2.
200 Antof., Dic. 2, 174 3|4.
200 Lallagua, Dic. 16, 228 1|2.
100 Llallagua, Dic. 16, 223 1|2.
19000 Caja 7-1, 89.
400 Antof., Dic. 16, 175.
100 Antof., Dic. 16, 175.
100 Lallagua, Dic. 16, 224.
30 Banco Chile, 193.
200 Antof., Dic. 2, 174 1|2.
100 Llallagua, Dic. 2, 223.
100 Chañarcillo, P. S., 11 1|4.
100 Chañarcillo, P. S., 11 1|4.
100 Llallagua, Dic. 16, 225.
10000 Hip. 8-1, 94 5|8.
100 Llallagua, Dic. 16, 226.
100 Llallagua, Dic. 16, 226.
200 Antof., Dic. 16, 265 1|2.
100 Llallagua, Dic. 16, 226.
500 Llallagua, Dic. 16, 226.
100 Llallagua, Dic. 2, 225.
100 Antof., Dic. 16, 175 1|2.
100 Antof., Dic. 16, 175 1|2.
400 Antof., Dic. 16, 175 1|2.
500 Petróleos, 1.
200 Petróleos, 1.
100 Llallagua, Dic. 16, 227 1|2.
200 Llallagua, Dic. 16, 227 1|2.
100 Llallagua, Dic. 16, 227 1|2.
100 Llallagua, Dic. 16, 227 1|2.
100 Llallagua, Dic. 16, 227 1|2.
400 Lota, Dic. 16, 66.
100 Llallagua, Dic. 2, 226.
100 Llallagua, Dic. 2, 226.
1000 Petróleos, Dic. 2, 1.
200 Llallagua, Dic. 2, 225.
200 Llallagua, Dic. 16, 226.
100 Lallagua, Dic. 16, 226.
100 Lallagua, Dic. 16, 226.
100 Llallagua, Dic. 16, 226.
200 Llallagua, Dic. 16, 226.
10000 Caja 8-1, 99 3|8.

OFERTAS, DEMANDAS Y ULTIMAS COTIZACIONES

BONOS

Caja 8-1.— Comprador por 50,000 a 99 1|4 y vendedor por igual suma a 99 3|8. Del año 1916 se pidieron 10,000 a 99 3|4.

Caja 7-1.— Vendedor por 3,600 a 89 1|4.

Caja 6-1.— Comprador por 10,000 a 83 1|2.

Hipotecario 8-2.— Comprador por 10,000 a 95 1|2.

Hipotecario 8-1.— Comprador por 2,000 a 94 5|8 y vendedor por 10,000 a igual precio.

Hipotecario 7-2. — Vendedor por 4,000, año 1911, a 90.

Hipotecario 7-1. — Vendedor por 17,000 a 87 1|2.

Garantizador 8.— Comprador por 5,000 a 80 y medio y vendedor por 9,000 a 81.

Municip. Priv. Dic. 8.— Quedó comprador por 1,000 a 92.

ACCIONES BANCARIAS

Chile.— Quedó comprador por 27 acciones a 198 y vendedor por 30 a 198 1|2 y 100 a 199.

Nacional.— A 61 quedó comprador por 100 y vendedor por 10 acciones.

Santiago.— Comprador por 100 acciones a 140.

Hipotecario de Chile.— Vendedor por 15 acciones a 625.

SOCIEDADES MINERAS

Llallaguas.— En rueda quedó para Diciembre 16 comprador por 200 acciones a 226 y vendedor por 100 a 226 1|2 y para Diciembre 2, comprador por 200 a 225 y vendedor por 100 a 225 1|2. Cerraron con transacción a 222 1|2 para Diciembre 16.

Tocopilla.— A 38 1|2 para Diciembre 16 hubo en rueda comprador por 1000 acciones.

Gatico. Comprador por 400 acciones a 10 1|2 al contado.

Oruro. Al contado hubo comprador por 500 acciones a 19 1|2 y por 50 a 20.

Lota y Coronel. Para Diciembre 16 hubo en rueda comprador por 200 acciones a 66 y vendedor por igual suma a 66 1|2 y para Diciembre 2, comprador por 200 a 65 1|2 y vendedor por 100 a 66. Cerraron con transacción a 65 3|4 para Diciembre 2.

Colquiri. A 2 1|8 al contado se pidieron 1000 acciones.

Martas. Comprador por 500 acciones a 8 al contado y vendedor por 500 a 9 para Diciembre 2. Cerraron con transacción a 8 1|2 al contado.

Máfil. A 180 para Diciembre 2 se vió interés por comprar 200 acciones.

Demasías. Vendedor por 100 acciones a 2 al contado.

San José de Oruro. Comprador por 500 acciones a 8 1|2 y vendedor por 200 a 9, ambas al contado.

Caylloma. Vendedor por 200 acciones a 8 al contado.

Schwager. Vendedor por 30 acciones a 125.

SOCIEDADES SALITRERAS

Antofagasta. Para Diciembre 2 hubo en rueda comprador por 200 acciones a 174, y vendedor por 100 a 175, y para Diciembre 16 se pidieron 200 a 176. Cerraron con transacción a 171 1|2 para Diciembre 2.

Unión. Comprador por 500 acciones a 10 al contado.

SOCIEDADES GANADERAS

Tierra del Fuego. Comprador por 200 acciones a 77 al contado. Cerraron con vendedor a 76 para Diciembre 16.

COMPAÑIAS DE SEGUROS

Alianza Chilena. Comprador por 100 acciones a 63.

SOCIEDADES INDUSTRIALES

Gas de Santiago. Vendedor por 3 acciones a 106.

Viñas. Comprador por 100 y 55 acciones a 44 al contado y vendedor por 100 a 44 3|4 para Diciembre 16.

Cervezas. Vendedor por 100 acciones a 40.

Globos. Vendedor por 110 acciones a 65.

Cemento Melón. Vendedor por 300 acciones a 31.

San Bernardo. A 142 se ofrecieron vender 50 acciones.

SOCIEDADES PETROLIFERAS

Nacional de Petróleos. Quedó en rueda vendedor por 1,000 acciones a 1 al contado. Cerraron con comprador a 0.95 y vendedor a 1 al contado.

OPERACIONES de VALPARAISO

Primera rueda

100 Penco Dic. 2, 42.
1200 Lallagua Dic. 16, 236.
500 Id. Dic. 2, 235.
200 Id. Dic. 16, 235.
300 Id. id., 234.
600 Id. Dic. 12, 232.
500 Lastenia Dic. 16, 50 1|2.
100 Antof. id., 177 1|4.
100 Id. id., 178 3|4.
300 Id. Dic. 2, 176.
200 Lastenia id., 50 1|2.

Segunda rueda

100 Llallaguah Dic. 2, 228.
470 Banco Santiago, 142.
500 Industrial Dic. 2, 27.
100 Viñas P. H., 43 1|2.
800 Id. Dic. 16, 43 1|2.
1000 Llallagua id., 227.
200 Oruro Dic. 2, 20 1|8.
100 Llallaguas id., 227.
200 Fuegos id., 77 1|2.
5 Vapores P. S., 214.
20 Llallagua id., 320.
1 Club Viña id., 498.
300 Chañarcillo id., 14.
200 Totoral id., 11.
35 Tabacos id., 44.
50 Loa id., 93 1|4.
33 Banco Español id., 173.
26 Fuegos id., 70.
50 Anglo Chilena id., 70.

LETRAS

1.a rueda: vendedor a 9 31|32; comprador a 9 11|16.

2.a rueda: vendedor a 9 17|32; comprador a 9 9|16.

ORO

1.a rueda; vendedor a 114.80; comprador a 114.50.

2.a rueda: vendedor a 115.50; comprador a 115.

ACCIONES Y BONOS

ULTIMAS COTIZACIONES

	Pagados	Precios	
BANCOS			
Chile	$ 100	198	tr.
Curicó	$ 100	160	v.
Italiano	$ 100	20	tr.
Español.	$ 100	182	tr.
Nacional	$ 50	61	c.
Popular	$ 100	127	tr.
Talca	$ 100	153	tr.
Gar. de Valores.	$ 100	20	c.
Francés de Chile	$ 50	58	tr.
Ind. y Comercio.	$ 20	22	v.
Santiago	$ 100	140	c.
Hip. de Chile. .	$ 200	620	c.
Hip. Valparaíso .	$ 100	120	tr.
SOCIEDADES MINERAS			
Antequera . . .	£ 1	1 1|2	tr.
Araca	£ 1	60	c.
Arauco	$ 10	1 5|8	tr.
Caylloma	sd 5	8	tr.
Central de M. . .	$ 5	0.25	tr.
Car. de Coronel .	£ 1	5	tr.
Colquiri.	$ 5	2 1|2	tr.
Disputada cob. .	$ 25	20 1|2	v.
Fortuna C. (est.)	$ 10	8	v.
Gatico.	£ 1	10 1|2	tr.
Huanuni.	£ 1	49 3|4	tr.
Llallagua	£ 1	222 1|2	tr.
Lota y Co. . . .	$ 20 oro	66 1|2	tr.
Máfil.	£ 1	180	c.
Chañarcillo . . .	£ 1	11	tr.
Choicas	£ 1	10 1|2	tr.
Demasías	£ 1	21 1|2	c.
Domeyko cob . .	$ 20	2 7|8	tr.
Marta.	sch 5	10	tr.
Monte Bco. est. .	£ 4	7	v.
Oruro est. . . .	£ 20	20 1|8	tr.
Oploca	£ 1	128	tr.
Pintados S. so .	$ 38	2	tr.
Pod. de Coll c. .	£ 5	16	tr.
S. Bartolo . . .	$ 25	18 1|2	tr.
S. J. Oruro est. .	£ 1	3	c.
Santa Rita . . .	$ 1	8	v.
Schwager car. . .	$ 1	123	v.
Taltal (plata). .	$ 50	11	tr.
Tocopilla	£ 1	39	c.
Totoral (plata) .	$ 10	10 1|2	v.
Vacas	$ 15	5	v.
SOCIEDADES SALITRERAS			
Antofagasta . . .	$ 25	171 1|2	tr.
Agua Santa . . .	£ 1	205	tr.
Castilla	$ 20	17 1|2	c.
Lastenia	£	50 1|2	tr.
Boquete	£ 5	69 1|2	tr.
La Unión	£ 20	10	c.
Loa	£ 1	93 1|4	tr.
Perseverancia . .	$ 20	20	c.
Chilena de Sal. .	£ 1	23 1|2	v.
Galicia	£ 1	32	tr.
Peñón	£ 1	14 1|2	tr.
GANADERIAS Y AGRICOLAS			
Anglo Ch. Past. .	$ 1	5 1|2	v.
Aysen	£ 1	3	c.
Chile Argentina.	£ 1	10 1|4	tr.
Gente Grande . .	£ 1	82 1|2	v.
Laguna Blanca.	£ 0	90	tr.
Rupanco	$ 20	65	c.
Tierra del Fuego	£ 1	76	tr
Vallenar	$ 20	55	tr.
COMPAÑIAS DE SEGUROS			
La Alemana . . .	$ 125	250	v.
La Alianza Chil.	$ 25	62 1|2	tr.
La América . . .	$ 25	96	tr.
La Americana. .	$ 25	100	tr.
Araucana	$ 25	61	tr.
La Anglo Chilena	$ 25	87 1|2	tr.
La Central . . .	$ 25	70	tr.
La Chilena Con..	$ 25	76	tr.
La Comercial . .	$ 75	205	c.
La Española . . .	$ 50	340	tr.
La Francesa . . .	$ 50	182	tr.
La Franco Ch. .	$ 25	40	tr.
Germania	$ 26	47	c.
La Iberia	$ 62	109	tr.
La Industrial . .	$ 25	26	tr.
La Internacional	$ 35	135	tr.
La Italia	$ 100	400	tr.
La Mapocho . . .	$ 60	190	tr.
La Nacional . . .	$ 25	765	v.
Nueva España . .	$ 75	155	tr.
La Protectora . .	$ 25	185	tr.
La Santiago . . .	$ 25	300	v.
La Unión Chilena	$ 50	650	tr.
La Unión Nac.. .	$ 60	95	c.
SOCIEDADES INDUSTRIALES			
Am. Shoe Fact. .	$ 100	100	v.
Austral de Ma. .	£ 1	1.25	tr.
Buques y Ma. . .	£ 50	59 1|2	tr.
Catres.	$ 100	92	c.
Cemento Melón .	$ 1	33	v.
Cerv. Unidas . .	$ 20	40	tr.
Diques	$ 100	140	tr.
Chiclayo Azuf. .	£ 1	30	v.
Electricidad . . .	$ 50	118	v.
El Globo	$ 10	60	v.
Feria Izquierdo .	$ 100	120	v.
Gas Santiago. . .	$ 50	106	v.
Gas Valparaíso .	$ 50	82	v.
Industrial	$ 20	32 1|2	tr.
Labor. Chile . .	$ 25	60	tr.
Malvoa	$ 30	24	v.
Mercado de la V.	$ 100	100	tr.
Penco azúcar . .	£ 1	44	v.
San Ber. F. E. .	$ 50	143	c.
San Martín (FT)	£ 1	1	v.
Tabacos		82	c.
Tattersall	$ 100	160	c.
Tejidos Santiago	$ 100	400	c.
Teléf. Comercial.	$ 25	47	tr.
T. Unidos	$ 50	32	tr.
Vidrios	$ 108	120	tr.
Vapores S. A. . .	$ 25 oro	218	v.
Volcán	$ 50	70	v.
V. del Mar az. .	£ 1	44 1|2	v.
SOCIEDADES DIVERSAS			
B. de C. de S. . .	$1250	150000	tr.
Club Hípico . . .	$ 500	6300	tr.
Créd. y Cons. . .	$ 50	39 1|2	tr.
BONOS			
C. 5 £ (31 Ma y 30 Se)		88 1|2	c
Caja 6-1 (30 Ab y 31 Dic)		83 1|2	tr.
Caja 7-1 (30 Ab y 31 Dic)		89	tr.
Gdor. 8. (30 Ju y 31 Dic)		81	tr.
Caja 7-2 (30 Ju y 31 Dic)		92	tr.
Caja 8-1 (30 Ma y 30 Se)		99 3|8	tr
Caja 8-2 (30 Ju y 31 Dic)		99 3|4	v.
Gdor. 8 (30 Ju y 31 Dic)		80 3|4	tr.
Gdor. 7 (30 Ju y 31 Dic)		75	tr.
Hip. 8-1 (30 Ma y 30 Se)		98 5|8	tr.
Hip. 7-2 (31 Ma y 30 Se)		88	tr.
Hip. 7-1 (30 Ma y 30 Se)		87 1|2	v.
Municip. Priv. 8		92	tr.
Hip. Nacional . $ 100		92 1|4	tr.

BOLSA COMERCIAL DE CHILE

SANTIAGO

Primera rueda

10000 Caja 8 o|o 1 o|o, 98 1|4.
200 Martas, Dic. 16, 9.
200 Martas, Dic. 16, 8 3|4.
200 Martas Lib., Dic. 16, 15 1|4.
100 Petróleos, 0.95.
100 Martas, 8 1|4.
1500 Martas, Dic. 16, 8 1|2.
300 Martas, Dic. 16, 8 1|2.
100 Martas Lib., Dic. 16, 15 1|4.
1000 Petróleos P. H., 0.95.
500 Martas, Dic. 16, 8 1|2.
500 Martas, Dic. 2, 8 1|4.

Segunda rueda

400 Marta Lib. Dic. 16, 15 3|8.
300 Caylloma, Dic. 2, 8 1|8.
500 Caylloma, Dic. 2, 8.
500 Caylloma, Dic. 2, 8.
100 Marta, Dic. 16, 8 3|8.
6000 Caja 8 o|o 1 o|o, 99 1|8.
100 Marta, Dic. 16, 8 1|4.
100 Marta, Dic. 26, 8 1|8.
100 Marta, Dic. 26, 8.
100 Marta, Dic. 26, 8.
100 Marta, Dic. 26, 8.
100 Marta, Dic. 26, 8.
100 Marta, Dic. 26, 8.
200 Marta Lib., 15.

B. DE V. DE VALPARAISO

Primera rueda

300 Gaticos Mala, 11.
300 Gaticos, 10 3|4.
300 Gaticos, 10 3|4.

ORO

Vend., 114.80. Comp., 114.60.

CAMBIO

Vend., 9 21|32. Comp., 9 11|16.

LETRAS POR ORO

Vend., 20 3|4. Comp., 20 16|16.

Segunda rueda

100 Malvoa, Dic. 2, 23 1|2.
1000 Petróleos P. H., 0.90.
1500 Caylloma, Dic. 16, 8 1|8.
10 Seg. Unión Nacional, 70.

ORO

Vend., 115.50. Comp., 115.

CAMBIO

Vend., 9 17|32. Comp., 9 9|16.

LETRAS POR ORO

Vend., 20 5|8. Comp., 20 13|16.

Santiago Noviembre 19 de 1920.

EL SECRETARIO.

COTIZACION DE METALES

CABLEGRAMA SOBRE COTIZACION DE METALES, CORRESPONDIENTE AL DIA 18 DEL PRESENTE

Cobre: £ 83.2.6 al contado y 82.2.6 a plazo.

Estaño: £ 246.5.0 al contado, y 249.17.6 a plazo.

DIA 19

Cobre: £ 81.5.0 al contado, y 81.5.0 a plazo.

Estaño: £ 239.10.0 al contado, y 244.0.0 a plazo.

Según estas cotizaciones, el día 18 el estaño subió £ 3.10.0 al contado y 3.17.6 a plazo, y el cobre bajó libras 1.12.6 al contado y libras 0.12.6 a plazo; y el día 19 el estaño bajó £ 6.15.0 al contado y 5.17.6 a plazo; y el cobre bajó libras 1.17.6 al contado y a plazo.

REVISTA SEMANAL

DE LA FERIA DE PRODUCTOS AGRICOLAS DE URETA Y CIA., SUCESORES DE EMETERIO URETA C.

Local: Delicias 3410.— Oficina: Bandera 185.— Teléfono 42, Estación.— Teléfono 295 Central.— Casilla 1340.

Transacciones efectuadas en el remate semanal verificado el 18 de Noviembre de 1920:

Afrechillo, los 100 kilos:
80 sacos G. Hnos., $ 13.20.
206 sacos, G. R., 13.00.
20 sacos A. M., 13.00.
120 sacos M. San J., 12.80.

Avena, los 100 kilos:
50 sacos, rubia, C. P., $ 25.
7 sacos rubia, E. Q., 22.50.

Avellanas, los 100 kilos:
20 sacos G. y Cía., $ 12.20.

Carbón blanco, el saco:
359 sacos F. L. A., $ 6.20.
2 sacos E. y M., $ 5.
18 sacos J. L. G. M., 4.00.
14 sacos A. A., 3.60.

Carbón de espino, el saco:
124 sacos A. T. D., $ 10.
120 id., P. Hnos., 10.00.
268 id., D. E., 9.00.
97 id., A. G., 9.00.
200 id., J. L. R., 8.80.
79 id., F. B., 8.00.
50 id., T. V, 8.00.
3 id., J. T. y Cía., 8.00.
100 id., R. M., 8.00.
18 id. revuelto, A. G., 5.30.
26 id., revuelto, A. A., 4.60.

Cebada, los 100 kilos:
18 sacos del país, J. P., $ 32.
34 sacos del país, A. A., 6.50.
18 sacos inglesa, M. G. de la H., 25.
50 sacos inglesa, A. H., 24.50.
6 sacos inglesa, A. A., 24.
2 sacos del país, A. M., 24.

Frejoles, los 100 kilos:
8 sacos bayos, J. S. C., $ 45.50.
2 id. burros, J. S. C., 44.50.
2 id. coscorrones, J. S. C., 38.50.
65 id. burros, L. O., $ 35.
6 id. coscorrones, L. F., 35.00.
2 id. coscorrones A. A., 33.50.
7 id. Milagros, S. C., 27.
4 id. Milagros G. P., 27.
64 id. caballeros, S. C., 20.
29 id. id., J. M. Z., 20.
25 id. id., O. V. C., 20.
10 id id., R. C., 20.
200 id. triguitos, F. J. I., 18.
22 id. burros viejos, G. Hnos., 8.

Garbanzos, los 100 kilos:
3 sacos Hda. C., $ 72.
9 sacos P. y Cía., 29.
10 sacos J. R. C., 26.50.

Granzas, los 100 kilos:
8 sacos de trigo J. R., $ 32.50.
25 sacos de revuelta, J. R., 11.

Harinilla, los 100 kilos:
4 sacos L. A., $ 15.
47 sacos L. A., 13.80.

Lentejas, los 100 kilos:
9 sacos J. L., $ 19.

Leña, la carga:
5 atados eucaliptus, P. C., $ 24.50.
36 cargas álamos, A. V., 17.
3 cargas álamos, Hda. C., 16.50.

Leña, el saco:
50 sacos talhuén, F. L. A., $ 4.50.
226 sacos blanca, E. L. O., 4.35.
150 sacos Talhuén, B. L. A., 4.30.
30 sacos blanca, J. M. D., 4.
22 sacos blanca, J. Z., 4.
33 sacos álamos, J. L., 2.70.

Maíz, los 100 kilos:
54 sacos amarillo, suc. I. U., $ 28.
233 id. id., C. S. G. de la H. y Cía. 27.
25 id. colorado, J. S., 27.
29 id. id., J. S., 26.80.
55 id. id., J. A. L., 26.50.
21 id. id., J. B. U., 26.50.
13 id. id., F. B. y Cía., 26.50.
20 id. id., G. D., 25.50.
60 id. id., L. O., 23.
5 id. id., J. L. R., 21.50.

Maqui, los 100 kilos:
10 sacos G. y Cía., $ 21.

Paja larga, la coliza:
100 colizas N. C., $ 1.
798 colizas, N. C., 0.85.

Papas, el saco:
41 amarillas B. L. y Cía., $ 22.
10 amarillas A. R., 21.
26 amarillas L. R., 19.50.
25 amarillas L. R., 19.
50 amarillas L. R., 18.50.
67 amarillas L. R., 17.60.
14 semillón J. L. R., 10.40.
25 semillón D. V., 8.
7 semillón J. L. R., 6.20.
23 semillón D. V., 6.

Pasto, los 100 kilos:
257 colizas 2.o corte E. M., $ 9.
165 colizas 2.o corte F. T., 7.
320 colizas 1.er corte M. V. y Cía., 6.50.
100 colizas 1.er corte A. B., 6.20.
50 colizas 1.er corte A. £ B., 6.
140 colizas (húmedo) A. G. H., 5.10.
141 colizas 1.er corte F. T., 5.
97 colizas (viejo) A. G. H., 4.50.
200 colizas 1.er corte E. L. O., 1.90 c|u
43 colizas (húmedo) A. G. H., 80 id.

Peras secas, los 100 kilos:
15 sacos G. y Cía., $36.50.

Semillas, los 100 kilos:
13 sacos curagüilla J. P., $ 22.
10 sacos cáñamo G. Hnos., 50.

Trigo, los 100 kilos:
2 sacos candeal R. V., $ 64.50.
2 sacos candeal H. E., 63.50.
4 sacos mote L. I., 26.

Quesos:
16 Malloco F. S. M., $ 105 los 46 k.
18 San José de Toro L. M. R, 104.
31 Manantiales L. C. de E., 103.
36 Pahuilmo J. L. A., 102.50.
36 Santa Clara de Mallarauco B. L. A., 102.60.
7 Molina I. P., 101.
9 Chépica L. O. V., 99.
76 Buin L. L., 98.
8 Colchagua S. S., 98.
51 Santa Teresa de Mallarauco F. L. A., 97.
20 Lo Bustamante P. B. de B., 96.
20 Campolindo L. S. O., 96.
20 Campolindo L. S. O., 96.50.
17 Colchagua C. F. U., 95.
13 Chépica L. G. V., 95.
16 Cunaco J. F. V. C., 94.
19 Talagante E. M., 94.
23 Quinta O. S., 94.
30 Copihue A. R., 94.
11 Millahue O. M., 93.50.
11 Peralillo M. L. B., 93.
16 Melipilla F. B., 93.
36 Melipilla P. y Cía., 92.
16 Los Perales W. y S., 91.50.
13 Codao P. N. A., 91.50.
16 Huique J. E. de E., 91.
10 Requinoa J. L. L. C., 91.
21 Chimbarongo L. E., 91.
13 Nancagua G. E. V., 90.50.
24 Mallarauquito R. M. de M., 90.
30 Pichidegua A. T. D., 90.
9 Nancagua F. Hnos., 90.
23 Mallarauquito R. M. de M., 89.
10 Santiago P. y Cía., 87.
9 El Mirador J. V., 84.
12 Buin E. M. L., 84.
10 El Mirador J. V., 83.
22 Victoria de Paine N. G. E., 81.
12 Santiago F. P., 77.
20 Cailloma D. O., 75.

Mantequilla:
11 Rosario M. F. C., $ 380 los 46 k.
5 San Manuel M. F. U., 279.
36 Bulnes Suc. R. V. M., 270.
9 El Llano M. J. C. V., 263.50.
2 Santiago L. F., 262.
7 Guindos J. V. I., 250.
3 San Javier N. P., 241.
2 Quinta M. W., 240.
14 Polonia G. P. I., 240.
4 Melipilla J. N. I., 240.
16 Totihue J. G. G., 240.
20 Villa-Alegre S. N., 237.
1 Melipilla J. M.I., 232.
1 General López P. N. M. L., 230.

Nota: Los precios publicados en esta revista son con envase.

Remate: Todos los Jueves de 2 a 6 P. M.

La carga: Por carros completos debe venir dirigida al desvío Gandarillas y por sobornal a estación Alameda solamente.

Boletos: A casilla 1340, Santiago.

Pagos: Se hacen al día siguiente, una vez pesada la mercadería.

URETA Y CIA.

Noviembre 19 de 1920.

MATADERO PUBLICO

ENCIERRA DE HOY

Noviembre 20.

Ganado mayor	
Bueyes	63
Novillos	134
Vacas	139
En vara	13
Total	349

Ganado menor	
Corderos	1200
Cerdos	72
Terneros	75
Cabros	81
Total	1428
Total general.	1777

ENCIERRA PARA HOY

Noviembre 19.

Vacunos	
Entrados.	262
Quedados muertos . .	20
Total	282
Ovejunos	
Entrados	686
Quedados muertos . .	54
Total	740
Cerdos	
Entrados	97
Quedados muertos . .	1
Total	98

PRECIOS DE LAS CARNES:

		Por kilo
Carne buey . .	1.a	1.30 a 1.82
Id. id.	2.a	1.65 a 1.75
Id. id.	3.a	0.80 a 1.30
Novillo . . .	1.a	1.78 a 1.80
Id. id.	2.a	1.65 a 1.75
Id. id.	3.a	0.80 a 1.30
Vaca	1.a	1.80 a 1.82
Id. id.	2.a	1.70 a 1.78
Id. id.	3.a	0.80 a 1.30
Cordero . . .	1.a	1.80
Id. id.	2.a	1.40 a 1.60
Id. id.	3.a	0.80 a 1.20
Oveja	1.a	1.30
Id. id.	2.a	1.00 a 1.20
Id. id.	3.a	0.60 a 0.80
Cabro	1.a	1.00 a 1.10
Id. id.	2.a	0.70 a 0.90
Id. id.	3.a	0.40 a 0.60
Cerdo	1.a	no hubo venta
Id. id.	2.a	1.80 a 1.90
Id. id.	3.a	1.60 a 1.70
Grasa en rama		1.10 a 1.20
Sebo ovejuno .		0.60 a 0.80
Cuero de vacuno, macho . .		0.60
Id. hembra . .		0.60
Id. ovejuno, pesos docena.		24 a 36

GUIA
DE CORREDORES DE LA BOLSA DE COMERCIO

LUIS RAMIREZ SANZ
AUGUSTO OVALLE CASTILLO
Bandera 55. Teléfono 2511.

CARLOS DUVAL
Bandera 57. Int. 11. — Teléfono 1812.

OSCAR VALENZUELA VALDES
Bolsa de Comercio. Int. 20. Tel. 2558.

RAFAEL UNDURRAGA OVALLE
Bolsa Comercio Of. 32. Tel. 2206.

FRANCISCO Y ALBERTO HUERTA CIFUENTES
Calle Bolsa 66. Int. 34. Tel. 1118.

HECTOR HERREROS
DOMINGO AMUNATEGUI
Bandera 71. Casilla 3149.

ALBERTO ROJAS K.
RAUL ROBLES L.
Calle Bolsa N.o 60. Int. 28.

RICARDO VALDES
Bolsa Comercio Of. N.o 36, Tel. 3194

FLORENCIO VILLAMIL C. y Cía.
Calle Bolsa 62. Int. 31. Tel. 2664.

IRARRAZAVAL Y SUTIL
Bandera 35. Tel. 20. Casilla 2552.

PEREIRA Y VALDES
Calle de la Bolsa N.o 39.

ROBERTO EYZAGUIRRE
Morandé 227. Tel. 1682. Casilla 476

JOSE URETA VALDES y Cía.
Bolsa Comercio 21. Teléfono 3836.

JORGE Y RICARDO ASTABURUAGA LYON
Calle de la Bolsa 74. Int. 27. Tel. 3444.

ARTURO WALKER
Moneda 1120. Teléfono 3425.

AGUSTIN LLONA C.
VICTOR UGARTE A.
Calle Bolsa 49. Cas. 2341. Tel. 148.

JULIO RIPAMONTI
RAMON ACHONDO
Bandera 73. Casilla 152. Tel. 3428.

ALBERTO FABRES
Morandé 327. Casilla 158. Tel. 923.

LUIS ARIZTIA S.
ROBERTO DONOSO B.
Bandera 78. Gal. de la Bolsa Of. 30.

AL COMERCIO

Aviso que la única encargada del cobro de las facturas de la Maletería Francesa es la suscripta.

p. p. Francisco Arenas
RITA B. DE ARENAS
2172-N-20

Se arrienda

casa en bajos calle Santo Domingo 831. con 10 piezas fuera servidumbre, luz eléctrica y gas. Verla y tratar en la misma casa.

CANON: $ 600

N-20

TRIBUNALES

CORTE SUPREMA

Movimiento habido en 19 de Noviembre de 1920

1.a Sala. —Las causas no vistas o suspendidas.

2.a Sala.—1. Contra Juan y Víctor Henríquez y otros, en acuerdo. Las demás no vistas o suspendidas.

Examen de abogados. — Fueron aprobados los siguientes señores: Carlos Marcoleta Aránguiz (Ley de Matrimonio Civil); y Pedro José Salinas Aylwin (Investigación y prueba de la paternidad ilegítima).

CORTE DE APELACIONES

Movimiento del 19 de Noviembre de 1920

1.a Sala. —Agregada ha lugar. Rec. hecho L. Patiño Luna; revocada. 1. Contra N. Silva; confirmada 2. Balagna con Boneti; Id. 3. Contra L. Pérez; Id. 4. Contra B. Briceño y otros; relación pendiente 6. Sumario operaciones bursátiles, desafuero del diputado don Tomás Menchaca Lira; confirmada 8. Contra B. Cantillana y otro; fallada de acuerdo S. Pearson and Sons con Fisco.

Alegaron:

En la agregada don Manuel Jara Cristi y don Ramón Corbalán M.

En la 1. Don Nicanor Elgueta.

En la 2. Don César Belaunde con don Arturo Davis.

En la N.o 6. alegará don Arturo Alessandri R., contra el desafuero.

2.a Sala. —La agregada, Contra Nolli Molina, aprobada; 1 José Manuel Silva con Juan B. Vera, revocada; 2 Pablo Marchant con Luis Zerbi, alegatos; 3 Pedro Zozoya y otro con Lino 2.o Darrouy, suspendida.

Alegaron:

En la 1. Don P. Alliende Cavada, revocando con don Narciso Sepúlveda.

En la 2. Don Oscar Dávila con don Víctor Acevedo, pendiente.

3.a Sala. —Continúa la vista de la causa N.o 2 del **Jueves**, Humeres con Reyes, y quedó en acuerdo; revocada 1. Excarcelación L. Olivos; aprobada 2. Sumario muerte S. Saavedra; Id. 3. Sumario muerte N. N.; Id. 4. Sumario muerte P. Moya; confirmada 5. Contra Chacón; aprobada 6. Contra R. Campos; Id. Contra R. García; Id. 8. Sumario muerte de J. González; Id. 9. Sumario envenenamiento de T. Moreno.

Alegaron:

En la continuación don Fernando Claro con don Darío Urzúa.

En la 1. don Manuel Cabezón Díaz.

4.a Sala. —1. Emilia Muñoz v. de Grez con Aurelio Grez Muñoz, suspendida; 2. Guillermo y Juan Rafael Grez con Aurelio Muñoz, suspendida; 3. Pascual San Mateo con Alberto Riesco, acuerdo; 4. Manuel Ferrada (concurso), trámite; 5. Vicente Grez con Luis F. de la Fuente, confirmada y revocada; 7. Banco de Chile y Alemania con Napoleón Zúñiga y otro, suspendida; 12. Fisco con Beatriz Sepúlveda, mal anunciada; 13. Amador Soriano y otros con Augusto Cubillos, mal anunciada.

Alegaron:

En la 3. Don Enrique Donoso U., revocando.

En la 5. Don Santiago Laso.

INGRESO CIVIL

1.a Secretaría

Rocuant con García, Primer Juzgado.

Fernández con Campos, Segundo Juzgado.

Fernández con Municipalidad de La Huerta, Vichuquén.

Veas con Martínez, Ligua.

Taborga con Severín, Tercer Juzgado.

J. Alarcón. Concurso, Tercer Juzgado.

Comunidad Liquidadora de Pellahuen con Concurso Alarcón, Tercer Juzgado.

INGRESO CRIMINAL

Contra S. Cabello y otros, Peumo.

INSTITUTO DE CONTADORES DE CHILE

HUERFANOS 1323, INTERIOR. — CASILLA 1175. — SANTIAGO

EVARISTO MOLINA, Director

Este establecimiento es el más antiguo y reputado del país, por su **enseñanza individual y práctica** en la preparación de **Adultos, Jóvenes y Niñas, en carreras profesionales cortas y lucrativas.**

Durante todo el año funcionan **Cursos Diarios y Nocturnos** y se enseña también por **Correspondencia** a personas residentes en provincias, campos o montañas.

Se enseña Comercio, Contabilidad, Aritmética, Arte de Calcular, Algebra Financiera, Caligrafía, Redacción, Taquigrafía, Máquina de escribir, Estadística, Administración Financiera, Ciencias Económicas, etc.

Se disciernen **Diplomas Profesionales.**

Matrícula permanente para alumnos de todas edades, a partir de 12 años.

Además, el Director, que es miembro de la Facultad de Leyes, atiende con exactitud, seriedad y discreción toda consulta y trabajo del ramo en su **Oficina de Contabilidad**, desde el punto de vista jurídico y comercial: inventarios, balances, arreglo de libros, liquidaciones, arbitrajes, informes, cálculos mercantiles, estudios financieros, redacción de estatutos, escrituras sociales, etc.

Cadetes de Marina

Se llama a concurso en la Escuela Naval para llenar 30 vacantes de cadetes pensionistas. El examen de admisión se efectuará el 3 de Enero próximo, a las 10 horas, simultáneamente en Valparaíso, en la Escuela Naval; en Santiago, en la Escuela Militar; y en Talcahuano, en la Escuela de Ingenieros.

Las solicitudes deberán encontrarse en la Dirección de la Escuela antes del 20 de Diciembre entrante. Los programas de admisión deberán solicitarse del Sub-director.

EL DIRECTOR DE LA ESCUELA NAVAL.

FERROCARRILES DEL ESTADO

SUSPENSION DE TRENES

Desde el Lunes 22 del actual se suspenderá hasta segunda orden la carrera del tren expreso a Talcahuano N.o 1 y 2.

Noviembre 19 de 1920.

EL ADMINISTRADOR DE LA 2.a ZONA.

SERVICIO DE COCHES DORMITORIOS AL SUR

A partir del Lunes 22 del presente, se pondrá en vigencia el itinerario de coches dormitorios que se indica a continuación:

Alameda a Talcahuano y vice-versa.—Diariamente.
Alameda a Renaico y vice-versa.—Diariamente.
Alameda a Temuco.—Miércoles, Viernes y Domingos.
Alameda a Valdivia.—Jueves y Sábados.
Alameda a Osorno.—Lunes y Martes.
Temuco a Alameda.—Martes, Viernes y Domingos.
Valdivia a Alameda.— Lunes y Sábados.
Osorno a Alameda.—Miércoles y Jueves.

EL DIRECTOR GENERAL.

25-N

Se pone en conocimiento de los interesados que el Lunes 29 del actual, a las 10 horas, se rematará en subasta pública, ante el señor Administrador de la 1.a Zona, en su oficina, Estación de Bella Vista, seiscientas (600) toneladas de fierro viejo y desperdicios de acero excluídos del servicio, depositadas entre las estaciones de Villa Alemana y el Salto.

Bases y condiciones pueden consultarse en el Departamento de Materiales y Almacenes y en la Administración nombrada.

Santiago, 12 de Noviembre de 1920.

Se solicitan propuestas públicas para el 14 de Diciembre próximo por pasto aprensado, cebada o avena forrajera, afrecho, cáñamo para empaquetadura, sopletes y manómetros para oxígeno, pasta para pulir, butrolas con estampas para remaches, escobillones de acero, perno de fierro, rejillas de alambre galvanizado, tuercas uniones de fierro galvanizado, llaves de paso de compuerta, candados Yale, cañería de cobre y de fierro galvanizado, grifo para agua, fierro plomo en barras, botones para tapiz y cortinas para camarotes.

Bases y antecedentes en el Departamento de Materiales y Almacenes en la Estación de Alameda.

Santiago, 12 de Noviembre de 1920.

Se solicitan propuestas públicas para el 25 de Enero próximo por: hilo salón blanco y amarillo, cáñamo en ovillos, tafiletes, badanas al lingue, cueros negros, tela pergamoid, alambre acerado, e id. galvanizado, brozas para formas, cartón gris, cueros para parches, cartulina blanca, cambrai, corchetes, cuchillos Wilson, cartón para estereotipias, goma arábiga, goma dextrina, huincha para conducción, oro para dorar, papeles de imprenta, polvos de talco, id. para estereotipias, pasta para rodillos, paños nacionales para máquinas de rayar, tinta de imprimir, máquinas doble Universal, máquinas impresoras de boletos, tinteros para las másquinas impresoras de boletos y diversos otros artículos para imprenta.

Bases y antecedentes en el Departamento de Materiales y Almacenes (Estación Alameda).

Santiago, 19 de Octubre de 1920.

18-E

Se solicitan propuestas públicas para el 30 de Noviembre próximo por frazadas para camas, brin amarillo, huincha de algodón, cordón para tapiz, hilo salón negro, hilo blanco e id. negro para coser, velas de composición, asbesto en hojas, romanas de plataforma para mostrador, resortes completos para cortinas, tubos de vidrios para lámparas, manguera para oxígeno, brocas salomónicas, brochas de cerda, alambre de fierro galvanizado liso, para telégrafo, fierro redondo para estayes de calderos, cañería de fierro negro, extracto de nogal y diversos otros artículos según detalles de las bases que los interesados pueden consultar en la Sección Adquisiciones del Departamento de Materiales y Almacenes en la Estación Alameda.

Santiago, 29 de Octubre de 1920.

VIDA OBRERA

SOCIEDAD "UNION ANDRES BELLO"

Como lo hemos anunciado, hoy se llevará a efecto, a las nueve y media P. M., en la Avenida La Paz número 8, la gran tertulia familiar en conmemoración del 33.o aniversario social y la manifestación en honor de los socios jubilados de 25 años.

La comisión de fiestas ha trabajado, con el mayor interés, con el objeto de que la velada resulte lucida, y para lo cual, ha confeccionado un espléndido programa literario entre las mismas familias de los asociados.

En esta fiesta, solamente tomarán parte los socios y las personas especialmente invitadas. Los socios jubilados de 25 años que no hayan recibido, por cualquier motivo su invitación, pueden darse por invitados por medio del presente aviso.

Los socios que hasta la fecha no hayan tomado sus tarjetas o entradas, pueden hacerlo hoy mismo, de 1 a 7 de la tarde en el local antes mencionado.

FEDERACION DE OBREROS Y OBRERAS EN CALZADO

Celebración de la Convención

Acuerdos tomados en esta sesión.—La próxima elección del Directorio de la Federación

En conformidad a un acuerdo tomado por la gran asamblea de la Federación de Obreros y Obreras en Calzado, el Martes último se llevó a efecto la Convención que debía celebrar el gremio, por intermedio de sus respectivas representaciones sociales.

En esta Convención, a la que se hicieron representar veintinueve comisiones de personales de las distintas fábricas de calzado que funcionan en esta capital, se trataron detenidamente las últimas incidencias habidas entre algunos personales. También se trató extensamente los últimos acontecimientos que se han desarrollado en el seno de la Federación, muy en especial las publicaciones intencionadas hechas por elementos que han sido separados de la institución.

Al efecto, la Convención acordó por unanimidad no discutir ninguna nota que enviaran los socios que habían sido separados con anterioridad de la institución, hasta después de Marzo próximo. Para la mayor responsabilidad que pudiera caberle al autor o autores de dichas publicaciones, el Directorio de la Federación practicará una seria investigación.

A fin de desvirtuar las aseveraciones hechas en las publicaciones, la Convención de Obreros y Obreras en Calzado hace los siguientes considerandos: 1.o Desde que el señor Honorio Garrido se retiró de la Secretaría General, el gremio ha podido encontrarse en mejores situaciones tanto económica como moralmente, tal como se ve al poseer un fondo social que sube de cinco mil pesos; 2.o Que no teniendo la Federación bancarota, no puede, por consecuencia, haber sufrido un estado de desmoralización; 3.o Que dentro del gremio, si ha habido socios de ideas avanzadas, éstas no han sido manifestadas en el salón social, porque ellos han colaborado siempre al engrandecimiento de la institución, y aquellos que se han extralimitado a manifestarse indebidamente en el seno de la Federación, han fracasado.

La Convención hace presente todos estos considerandos para que los que forman el gremio y las instituciones congéneres, puedan comprender que las publicaciones aludidas han carecido de fundamento. También se acordó citar por la prensa, libre de todo cargo que pudiera recaerles, a los señores Garrido, Pezoa, Azócar, Tobar, Retamal, Huerta, Triviño y Lisperguer.

Finalmente, la Convención acordó convocar para el primer Martes del mes de Diciembre próximo, a todo el gremio con el objeto de elegir el nuevo Directorio de la Federación de Obreros y Obreras en Calzado.

EL BENEFICIO DE ESTA NOCHE

Como lo anunciamos oportunamente, esta noche se llevará a efecto en el salón teatro de esta sociedad formada por el gremio de suplementeros, la velada a beneficio del popular zapateador Manolo Sánchez, muchacho que cuenta con especiales afectos dentro del gremio a que pertenece.

El programa de variedades en esta velada, estará a cargo del aplaudido cuadro artístico "Carlos Cariola" el que ha ofrecido desinteresadamente su concurso.

Existe gran entusiasmo entre los asociados a la institución organizado, por asistir a este beneficio.

Damos a continuación el programa:

Primera parte

1. Sinfonía al piano.
2. Recitación por el señor Julio Hanjari.
3. Monólogo por el señor Luis Cárdena.
4. Presentación del ventrílocuo chileno Luis Ayadolino Parodias.
5. Monólogo de Santiago a Buenos Aires, por el director del Cuadro Artístico Carlos Cariola, señor Luis Ayala.
6. Un huaso en Santiago, por el señor David Maturana.

Segunda parte

1. Sinfonía al piano.
2. El roto aviador, por el señor Luis Cárdenas.
3. Bailes y zapateo originales por el beneficiado.
4. Castillo en el aire por los señores Maturana y Ayala.
5. Danzas por el humorístico "La Corsetera" por el señor Damián Pizarro.
6. Parodias por el señor D. Maturana.
7. El suburbio, por el señor Luis Rojas, obra del malogrado poeta D. Segundo Rojas.
8. Dos grandes academias de box.

Froilán Rojas con uno de sus alumnos y P. Valdenegro con A. Lobos.

Tercera parte

Gran baile social.

El valor de la entrada a esta velada importará sesenta centavos.

El salón teatro de la Sociedad Camilo Henríquez, está ubicado en la calle de Arturo Prat N.o 790, esquina de Copiapó.

FEDERACION DE OBREROS DE IMPRENTA. — Esta tarde, de 3 adelante, la tesorería atenderá a todos los delegados, tanto en la que se refiere al pago de cuota ordinaria como especiales (que aún se adeudan) y del beneficio.

—Mañana, a las 10 A. M. sesionará el Cuerpo Directivo. Tiene varios asuntos que tratar y especialmente la fijación de la velada acordada en la última asamblea, la que será a beneficio de los hogares de los socios presos: Valiente y Soza.

—Para las 2 de la tarde de mañana, queda citada la colectividad a asamblea general, a fin de que se imponga de la cuenta que dará la delegación ante el Comité pro-Presos, que auspicia un gran paseo general, el cual tiene por objeto protestar de la lentitud con que se lleva el proceso contra los obreros y estudiantes.

Una vez terminada esta cuenta que es muy importante, la corporación se trasladará al gran comicio que se efectuará en la Alameda, a las 3 de la tarde, el que tiene por objeto preparar el paro.

UNION DE LOS TIPOGRAFOS. —Se activan los preparativos para la velada-matinée que los miembros de esta institución organizan para el Domingo 28 del presente en nuestro salón social: Eleuterio Ramírez 1357.

El programa que se prepara para esta velada, es todo una novedad y estará a cargo de personas aptas en la escena. En los primeros días de la próxima semana se publicará el programa definitivo.

—Cítase a sesión de Directorio para mañana Domingo 21, a las 2.30 P. M., para tratar diversos asuntos que penden de su consideración y ocuparse de la velada en proyecto.

—Quedan citados para esta sesión los aspirante a socios que han sido presentados últimamente.

CENTRO DEPORTIVO ESPARTA. — El gran campeonato de esta noche. — Hoy se baila el gran campeonato de one-step por Santiago. Muchos son los que aspiran el título y ahora con más razón que nunca por cuanto, los bailes modernos han encontrado muchos cultores.

Los grandes torneos de baile tuvieron su cuna en la Academia de Baile "La Santiago", donde se efectuó el gran campeonato de vals de Chile por el año 1914, venciendo el señor Julio Dell'Orto con la señorita M. Riveros, segundo el señor L. A. Escobar, y tercero el señor N. Ascui. Desde esa fecha no se ha vuelto a bailar por ese mismo campeonato, siguiendo el señor Dell'Orto con el título de campeón de vals de Chile.

Algún tiempo después se efectuaron los torneos oficiales de one step por Santiago, venciendo el señor Luis A. Escobar, los años 1917 y 1918, respectivamente, y el año pasado por el título de campeón del año 1920, venció el señor Eliecer Faundes de la Luis A. Acevedo, segundo el señor Julio Godoy.

A pesar de haberse efectuado 3 años consecutivos, se ha tenido que lamentar la ausencia de eximios bailarines de la talla de Alberto Flores Vergara, C. Célis, Iraola, etc.

Pero felizmente este año probablemente se disputará el torneo con un buen número de parejas, donde se harán presentar con sus mejores exponentes, los Centros Luis Acevedo, Democracia, Instructiva Obrera, La Royal Ilustración, Deportivo Esparta, etc.

SOCIEDAD DE SOCORROS MUTUOS LA UNIERSAL. — Esta entidad social celebra hoy, llena de júbilo, su 17 aniversario social, con un hermoso acto literario musical, al que concurrirán delegaciones de todas las sociedades amigas dando con esto mayor realce a esta fiesta.

Damos a continuación el programa:

Primera parte:

1. Obertura para piano.
2. Discurso del presidente de la sociedad.
3. Suspiro de un trovador, pieza por la Estudiantina.
4. Se pondrá en escena por primera vez en este local el juguete cómico en un acto y en prosa imitado del francés, por Ricardo Blasco, titulado "El ratón Pérez", con el siguiente reparto:

Julia, señora Lola de Velastini.
Pérez, señor Reinaldo Velastini.
Juan, señor Arturo Silva T.

5. Estreno del gracioso trío, titulado "Los tres murguistas". Letra y música original del profesor señor Carlos Díaz Jiménez, repartido en la siguiente forma:

Violisnista, señorita Lolita Alonso.
Timbalero, señor Arturo Silva.
Contrabajista, señor Reinaldo Velastini.

6. Rendevous, Intermezzo, pieza por la Estudiantina.

Segunda parte:

1. Tomás Curcis, marcha por la Estudiantina.
2. Reparto de diplomas a los socios jubilados y activos.
3. Recitación por el señor Jorge Martínez H.
4. Nube de Verano, diálogo por la señorita Teresa Durand y el señor Arturo Silva.
5. Honor al Japón, marcha por la Estudiantina.
6. Un 10 en Chillán Viejo, chistoso monólogo por el señor Jorge Martínez H.
7. Tonadillas y estilos, por la señorita Lolita Alonso.

Tercera parte:

Gran baile social.

Local: Arturo Prat 1242, hora 9 P. M.

GRAN BAILE EN LA ESCUELA OLEA. — El Sábado 4 de Diciembre próximo se llevará a efecto en la escuela Olea un gran baile en honor y beneficio de las hermanas Fuentes, prestigiosas socias fundadoras de esta institución.

Se hace, pues, un llamado a todas las sociedades obreras en que estas señoritas hayan prestado su concurso, con el fin de dar mayor realce, a la fiesta.

CONSEJO FEDERAL N.o 13.— Se nos pide avisar a todos los trabajadores en general que este Consejo dará el 27 de Noviembre una interesante velada en honor de don Manuel Pineida.

Se desarrollará un interesante programa, en el que tomarán parte las federados y federados del Consejo. El programa estará compuesto por números de monólogos cómicos, declamaciones, canciones, comedias, baile social y finalmente el señor Ernesto González, secretario general de la Junta Provincial, dará una interesante conferencia sobre un tema de actualidad.

Habrá venta de refrescos y pasteles.

El programa completo se publicará en este diario, oportunamente.

CENTRO ANDACOLLO DE LA U. N. — Habiendo fallecido el señor Alberto Gago, socio fundador de este Centro, se ruega encarecidamente a los socios y sociedades amigas, asistir a la conducción de sus restos al Cementerio General.

El cortejo partirá desde la parroquia Andacollo, Mapocho entre Cumming y Paz, hoy Sábado 20, a las 9.30 A. M., haciéndose el recorrido a pie.

—Se invita a los socios a la romería que efectuará el Centro al Cementerio, a fin de visitar las tumbas de los camaradas fallecidos.

Con este objeto se reunirán los asistentes a las 2 P. M. de mañana, en el local social, Cumming N.o 1132.

SOCIEDAD INSTRUCTIVA DE SOCORROS MUTUOS DE AMBOS SEXOS LA AURORA. — En junta general celebrada por esta institución el Jueves 18 del presente, se tomaron los siguientes acuerdos:

Dejar en tabla hasta la próxima sesión al aspirante a socio señor Pedro 2.o Tello. Hacerles presente a las personas que aún no han devuelto los talonarios, se sirvan dar cuenta de ellos a la brevedad posible, pues, es necesario para que el tesorero presente su balance. Rechazar por unanimidad la renuncia presentada por el presidente y secretario. Agradecer el generoso obsequio de libros que hizo a la biblioteca, señorita B. Rosa Tello. Agradecer a la Sociedad La Universal, la invitación que hace para asistir a la velada que en celebración de su aniversario social llevará a efecto hoy, para cuyo acto se nombró una comisión de las siguientes personas: presidente, vice-presidente y secretario.

Se avisa a las personas que tengan números premiados del sorteo pasen a retirar dichos premios a la secretaría, San Diego 645, los días Jueves de 8 a 10 P. M.

Se ruega a los socios llevar sus libretas, a fin de arreglar el nuevo libro de tesorería.

CENTRO SOCIAL ROYAL. — Este Centro ofrece hoy, a sus relaciones, un escogido carnet de baile con orquesta.

Mañana habrá una matinée con números intercalados, entre ellos se bailará, el bonito baile guire y bachicha, por las señoritas Emma Donaire y Pablina Ossandón.

La dirección del baile estará a cargo de la socia señorita Raquel Cubillos.

Local social: Nataniel 2024.

SOCIEDAD DE MUSICOS DE BANDA. — En conmemoración al primer aniversario, el Lunes a las 9.30 P. M., tendrá lugar una sesión solemne y repartición de diplomas.

Se invita a este acto a todos los músicos de banda en general, como igualmente al paseo que se efectuará a lo Ovalle, a las 2 P. M. La partida será de Alameda esquina de San Diego y las tarjetas se pueden retirar en la secretaría.

ACADEMIA DE BAILE LUIS A. ACEVEDO. — Esta Academia llevó a efecto el Jueves, la primera clase, aplicando el nuevo reglamento, es decir, no admitiendo ningún elemento extraño.

Hoy habrá baile familiar.

CENTRO FAMILIAR ARTURO ALESSANDRI (San Martín y San Pablo). — Hoy habrá clase familiar de 8 a 11 P. M., a cargo del director de turno y con un variado carnet de bailes.

Según acuerdos tomados en la última sesión, se acordó contestar la nota mandada por el Centro Familiar 1.o Mayo, la cual tuvo aceptación, tomando en cuenta los buenos fines de organización y seriedad que, reina dentro de esa corporación congénere, y la de estar cobijada bajo el Consejo N.o 2, para cuyo efecto se nombrará una comisión para la contestación de dicha nota.

Se ruega de un modo especial, la asistencia de las señoritas del Consejo a la clase de hoy.

La entrada para los no socios será de 50 centavos.

CENTRO RECREATIVO FEDERACION INSTRUCTIVA OBRERA. — Hoy habrá un baile orquestal en honor a las familias del barrio.

Mañana a las 8.30 P. M., se llevará a efecto el acto literario musical y baile con orquesta en honor de un socio fundador. En este acto se hará entrega de un diploma como reconocimiento al desempeño en el puesto que el Centro le ha confiado.

Tomará parte en esta velada la Estudiantina Esmeralda.

SOCIEDAD DE SOCORROS MUTUOS Y DEFENSA DE CONTRATISTAS PINTORES.—Hoy se llevará a efecto la manifestación en honor de los secretarios señores José Luis Sepúlveda B. y José Bonomo, en reconocimiento de sus servicios prestados a la institución.

En consecuencia, todas las personas que se han adherido se han de encontrar a las 3 1|2 P. M. con espera hasta las 4 P. M., en Agustinas N.o 807 esquina de San Antonio, para partir de allí a la quinta donde tendrá lugar esta fiesta.

FEDERACION DE EMPLEADOS DE PELUQUERIAS.—Con general entusiasmo ha sido recibido el acuerdo del Directorio, sobre el paseo que se verificará próximamente.

Igualmente se nos informa que la Sociedad Unión de Peluqueros, accediendo a una invitación de la Federación, asistirá a esta fiesta donde es posible se efectúe un programa deportivo.

Mañana habrá junta general.

SINDICATO DE "LA AGUJA".— Conforme se ha anunciado anteriormente, mañana, a las 5 1|2 P. M., se llevará a efecto en el Teatro Miraflores (Miraflores 378), la función de beneficio que este Sindicato ha preparado con el fin de reunir fondos para adquirir un estandarte social.

El programa que se ha confeccionado para esta fiesta teatral, está lleno de novedades y atractivos. Se pondrá en escena la comedia dramática del autor nacional señor A. Valenzuela Olivos, titulada "El toque del clarín"; y la chistosa comedia española "Walkiria".

En ambas obras tomarán parte las señoritas T. Alegría, T. Molina, A. Casanello, que han demostrado tener un espíritu verdaderamente de artistas. Componen el cuadro los jóvenes Brambilla, Muñoz, Bernal y Vaché.

Un acto de variedades con interesantes números de canto, bailes, monólogos, etc., a cargo de las señoritas C. Maralla, Rosetti, Martínez, los hermanos Maturana y los festivos actores R. Villagra y M. Vaché, ponen fin a esta simpática fiesta.

El Sindicato de la Liga de Señoras invita a todos los centros y sociedades obreras a esta matinée, y espera que han de cooperar con su asistencia, dados los fines que se persiguen.

CONFERENCIAS SOCIALES POPULARES.—Mañana a las 4 P. M., el señor don Guillermo Viviani dictará en Bandera 657 (altos) una conferencia que versará en esta ocasión sobre "La educación intelectual y sus bases biológicas".

CENTRO SOCIAL Y DEPORTIVO UNION TEATRAL.—Hoy Sábado, a las 9 P. M., en el local de este Centro, se efectuará un baile social al que se invita a los socios y sus familias.

FEDERACION DE EMPLEADOS A JORNAL DE TRANSPORTES DE LOS FF. CC. DEL ESTADO.—El Jueves 18 del presente fueron sepultados en el Cementerio General los restos del socio don Leopoldo Briones Cubillos (Q. E. P. D.) A sus funerales asistió una numerosa concurrencia de asociados, delegaciones de las cuatro zonas, delegados de varios Consejos y representantes de los trenes que salieran en viaje.

Antes de la exhumación del cadáver, hicieron uso de la palabra: el fiscal de la institución don Pedro Barrales C., en representación de la 3.a Zona; y por el Consejo Federal de Talca el director don Juan Marambio S., en representación de la Gran Federación Femenina de Chile la presidenta señorita Aurora Riveros P., y varios otros oradores en representación de las demás zonas.

"UNION EN RESISTENCIA DE ESTUCADORES, ALBAÑILES Y RAMOS SIMILARES DE CHILE".—Esta institución nos pide poner en conocimiento de los señores contratistas, arquitectos e ingenieros, que en asamblea celebrada por el gremio de estucadores en general, se acordó unánimemente establecer la siguiente tarifa de jornales, sin transacción alguna, que importe su disminución.

Tarifa de jornales diarios para estucadores y ayudantes:

Estucadores a jornal, mínimum: $ 13.00; estucadores a jornal, término medio: $ 16.50; estucadores a jornal, máximo: $ 20.00; picadores a jornal, mínimum: $ 12.00; ayudantes a jornal, mínimum: $ 9.00. El director de obra de estuco, su jornal será de 25 pesos diarios mínimum, y más según su competencia.

Al establecer la institución esta nueva tarifa, lo ha hecho tomando en consideración el alto precio a que han llegado los artículos de consumo, vestuario, herramientas y otros factores que en la situación actual tienen que afrontar los trabajadores.

SOCIEDAD MUTUAL DE COMERCIANTES.—Sesión de Directorio.— En la tarde del Miércoles último celebró sesión ordinaria el Directorio de esta institución, que es compuesta por comerciantes de esta plaza.

En esta sesión se leyeron circulares del Ateneo Popular Hispano-Americano y del Comité Pro-Patria y Hogar. La primera quedó para ser discutida en la orden del día y la otra se acordó dejar constancia en acta.

Don Juan Rubio da cuenta de haber sido notificado por un guardián para cancelar cierta multa por una supuesta infracción a los reglamentos municipales, quedando en consulta al abogado el asunto.

Con motivo de ser el 20 de los corrientes el 17.o aniversario de la entusiasta institución de S. M. La Universal, se acordó facultar a la Mesa directiva para discernirle a dicha entidad un diploma social y hacerle una nota felicitándola por su aniversario, y por último para nombrar una comisión que vaya a dejar dicho diploma.

En los momentos en que se discutía la indicación del señor presidente, llegó a la mesa una nota del señor tesorero don José Luis Alarcón, en la cual manifestaba los motivos por los cuales no podía asistir a sesiones.

En seguida el director señor Gaspar Cid se refirió a la necesidad de reformar los reglamentos así como se va a hacer con los estatutos, y presentó un proyecto de artículo para el reglamento de sala, que dice: "No podrá presentarse proyecto ni indicación alguna estando presente la persona a quien lo beneficie o afecte en algún sentido. Si esta persona es miembro del Directorio, dejará a éste en absoluta libertad para deliberar sobre el asunto que se desea tratar, no concurriendo a esa sesión.

Si fuere aprobado el proyecto o indicación, queda por la disposición de este reglamento estrictamente prohibido hacer cuestión personal y sólo se aceptarán de la persona afectada o beneficiada observaciones generales dirigidas al Directorio, al presidente en calidad de tal o a la Mesa Directiva.

Cada vez que sea necesario, el presidente en la sesión anterior anunciará el debate sin mayores datos que los siguientes: "En la sesión próxima se va a tratar sobre tal cosa. Se ruega al director tal o al empleado cual dejar al Directorio en completa libertad de acuerdo con el artículo 25 A. del Reglamento de Sala".

Como el autor insistiera en la presunción de que se presentara un caso, se aceptó adoptarlo, pero nó como de los reglamentos, sino como un simple acuerdo, idea que fué aceptada unánimemente.

Se procedió a tratar de la aceptación como socio del señor Luis Parada, patrocinado por el señor Juan Vives, aceptándolo como tal y pasando a tomarle el juramento de estilo.

SOCIEDAD L ADEMOCRACIA.— Hoy se efectuará un baile que empezará a las 9 P. M., y al que se invita a las familias del barrio, y en especial a las sociedades amigas, La Luis A. Acevedo, Esperanza, Ilustración, Instructiva Obrera y demás sociedades congéneres.

El Domingo habrá matinée, a las 6 P. M., y durará hasta las 1 P. M.

Se ruega encarecidamente la asistencia a los señores directores de turno.

CITACIONES

Federación de Sastres.—Al gremio de sastres a asamblea general para hoy a las 8 P. M. En especial a los socios Francisco Uribe y Artemio Latorre, miembros de la comisión de contabilidad, y al señor Atilio Parraguez, tesorero de la comisión de hilos y sedas.

Sociedad de Socorros Mutuos "Protección de la Mujer".—Al Directorio para hoy a las 3 P. M.

Estudiantina La Unión.—Al cuadro ejecutante para hoy a las 8 1|2 P. M., en el local de la Sociedad de Socorros Mutuos La Universal, Arturo Prat 1242.

Sociedad de Inválidos de la Guerra de 1879 y Veteranos del Ejército y Armada.—A junta general extraordinaria para mañana, a las 3 P. M.

Liga del Trabajo.—A los socios en general para mañana, a las 8.30 A. M., en el local social, para de ahí salir acompañados del estandarte a la romería que se efectuará al Cementerio Católico.

Sociedad Santiago de Zapateros, Hormeros y Curtidores.—A junta general para mañana a las 9 1|3 A. M.

Centro 21 de Mayo de la Unión Nacional.—A junta general para mañana a las 2 P. M.

Sindicato Obrero de Fábricas de Espejos, Vidrieros y ramos similares.—Al Directorio para mañana a las 9 1|2 A. M.

Consejo Federal N.o 13.—A junta general extraordinaria para mañana a las 8 1|2 A. M.

Centro de Tapiceros de Santiago.—A la comisión de fiestas para mañana a las 9 A. M.

Sociedad de Pintores "Miguel Angel".—A junta general ordinaria para mañana a las 10 de la mañana.

Como es segunda citación y es junta ordinaria, habrá reunión con el número de socios que asista.

Sociedad "Defensores de Chile en 1879".—Al Directorio para mañana a las 2 P. M. Local social: Juárez 769.

Consejo N.o 8 de Carpinteros.—A asamblea general para mañana a las 9 de la mañana, en Maipú 830.

Avisos clasificados

OFRECEN EN ARRIENDO

ARRIENDASE DOS PIEZAS CON muebles y pensión o sin ellos a personas sólas. Arturo Prat 937. n-20

ARRIENDASE CASA AMOBLADA con todo confort por la temporada de Verano en Viña del Mar, calle Agua Santa No. 230. 927-n-24

¡EXTRANJEROS! CASAS NUEVAS, seis, siete piezas, alcantarillado, electricidad. Bezanilla 1469. 1543-n-21

SE ARRIENDA ESPLENDIDA casa, con todo confort, Lord-Cochrane 132. Verla: de 10 1|2 a 12 y de 3 1|2 a 5. Tratar: San Martín 545. 1649-23-N

120 PESOS ARRIENDO CASITA independiente con luz eléctrica. Tratar: Manuel Rodríguez 760. 1790-20-N

ARRIENDASE EXTENSA Y ASOLEADA casa para numerosa familia, con amplia galería, pieza toilette completa, jardín y kiosko, parrones y árboles frutales. Garage con patio independiente. Instalación eléctrica. Verla 2 a 4: García Reyes 610. 1867-N-22

$ 93 ESQUINA PARA NEGOCIO con consumo de luz, agua, arriendo, grandes pasajes. San Francisco 1735. 1863-N-20

ARRIENDO CASITAS DE DOS Y tres piezas. San Francisco 747. n-22

PIEZAS CENTRALES A LA CALLE e interiores en Sama 1626, tratar, adentro. n-20

ESPLENDIDAS OFICINAS arriendo en Huérfanos 1112, altos del Banco Nacional. Tratar, Bandera 262. 21-N

HUERFANOS 3047, ARRIENDANSE casas. Canon $ 110. Electricidad. 1838-N-20

ARRIENDO DEPARTAMENTO frente Plaza Almagro, a matrimonio o persona sola. San Diego 448. 1840-N-20

$ 110 CASITA AVENIDA ESPAÑA 170, cinco departamentos, hall. Tratar en el 166. 1841-N-20

ARRIENDO UNA PIEZA A JOVEN o matrimonio solo. Nataniel 219. 1907-20-N.

$ 150 ARRIENDO CASA, LIRA 750. Tratar Nataniel 219. 1998-20-N.

ARRIENDASE CASA CON PATIO $ 150. Cochrane 1154, pormenores 1170. Solamente en la mañana. 20-n

ESPLENDIDAS PIEZAS AMOBLADAS arrienda casa-quinta alemana, todas comodidades. Avenida Manuel Montt 694. 1930-N-21

ARRIENDASE PANADERIA "EL Sol", casa a otra industria. Tratar Rivera 1902. 1940-N-25

270 LASTARRIA, BAJOS, 8 PIEZAS, servicio patios, arriéndase Bandera 139. n-20

325 SANTA VICTORIA, ALTOS, 12 piezas, servicio arriéndase Bandera 139. n-20

350 PROVIDENCIA, QUINTA, 9 piezas, jardines, luz, arriéndase Bandera 139. n-20

300 JOSE MIGUEL INFANTE, quinta, todas comodidades arriéndase Bandera 139. n-20

250 AVENIDA CENTRAL, QUINTA, 12 piezas, jardines, parrones, arriéndase Bandera 139. n-20

400 CHACABUCO, BAJOS, 11 piezas, servicio, baño, arriéndase Bandera 139. n-20

600 CATEDRAL, BAJOS, 12 PIEZAS, patios, luz, arriéndase Bandera 139. n-20

160 AVENIDA SALVADOR, quinta, 7 piezas, luz eléctrica, jardines, arriéndase, Bandera 139. n-20

220 MAESTRANZA, BAJOS, OCHO piezas, luz eléctrica, arriéndase Bandera 139. n-20

260 ECHAURREN ,ALTOS, SEIS piezas, servicio baño, arriéndose Bandera 139. n-20

280 IRARRAZAVAL, ALTOS, 8 piezas, hall, servicio, arriéndase Bandera 139. n-20

400 LIBERTAD, BAJOS, 7 PIEZAS, patios, baño, arriéndase Bandera 139. n-20

300 LIRA, BAJOS, 8 PIEZAS, servicio, baño, arriéndase, Bandera No. 139. n-20

300 MAESTRANZA, ALTOS, 10 piezas, baño servicio, arriéndase Bandera 139. n-20

370 LIRA, ALTOS, 12 PIEZAS, servicio gas, luz eléctrica, arriéndase Bandera 139. n-20

330 CARMEN, BAJOS, 5 PIEZAS, servicio, hall, arriéndase Bandera No. 139. n-20

400 ECHAURREN, ALTOS, 9 PIEZAS, servicio hall, arriéndase Bandera 139. n-20

320 BASCUÑAN GUERRERO, Altos, 10 piezas, baño, arriéndose Bandera 139. n-20

300 CUMMING, BAJOS, 8 PIEZAS, patios, baño, arriéndase Bandera 139. n-20

400 CAMILO HENRIQUEZ, BOdegas, galpones, 5 piezas, arriéndase Bandera 139. n-20

350 SERRANO, ALTOS, 9 PIEZAS servicio, baño, Bandera 139, arriéndase. n-20

800 DELICIAS, ALTOS, 12 PIEZAS, servicio, baño, terraza, hall, arriéndase Bandera 139. n-20

EN MAESTRANZA PASADO Av. Matta, se arrienda cómoda y elegante casa con parrón y árboles frutales, llaves Maestranza 1070. 22-n

ELEGANTES CASAS 140 a 200 pesos se arriendan. Victoria 743. n-22

ARRIENDO LOCAL INDEPENDIENTE con 7 piezas, para talleres, bodegas, Miraflores 250. n-20

ARRIENDO DOS ALMACENES grandes con subterráneo, pueden asegurarse. San Alfonso 2886. n-20

SE ARRIENDA UNA CASA CON todo confort, construída especialmente para hotel, 15 piezas bajos y 15 piezas altos, 2 bodegas subterráneas, instalaciones de gas y luz eléctrica, cantina instalada. A una cuadra Estación Central, Manuel Montt 2854. Tratar: Delicias 3015. n-23

DEPARTAMENTO DOS PIEZAS, luz, cocina, en casa-quinta a señoras o matrimonio solo, ofrezco. Av. Las Quintas 599. 2059-21-N

ARRIENDO ALMACEN CON HAbitación, Alameda 1829. Tratar: Bodega San Antonio. 2054-N-21

ARRIENDO, RECOLETA 1149, casa bajos, 8 piezas, dos W. C., baños, tres patios. Tratar al lado, carro 7. N-21

BUENA ESQUINA PARA NEgocio con luz eléctrica y gas, arriéndase en Ejército 384. N-24

ESPLENDIDA CASA A CUATRO cuadras de la Plaza de Armas. Galerías y once departamentos interiores con parquet. Todo flamante. Se arrienda. Tratar y llaves: Santo Domingo 1368. N-24

ARRIENDO LOCAL, SAN DIEGO 245. 21-n

$ 100 CASITA CUATRO PIEZAS, luz eléctrica. Bascuñán 1098. Verla, 3-5. 20-n

75 ARRIENDO CASA DE ALTOS bien ventilada y recién refaccionada, cinco cómodas piezas, dependencia, luz eléctrica. Verla, Esperanza 1358, tratar, Catedral esquina Libertad. Almacén.

100 ARRIENDO GRAN CASA DE altos nueve piezas y dependencias. Rondizzoni 2006, frente Parque Cousiño. Tratar, Catedral esquina Libertad. Almacén. 21-n

45 ARRIENDO COMODAS CASItas de altos recién refaccionadas, tres piezas. Esperanza 1366. Tratar: Catedral esquina Libertad.

CASITAS $ 40 ARRIENDANSE, higiénicas, en Cité Modelo. Castro 472. D-19

A CABALLEROS SOLOS SE arrienda una buena pieza a la calle. Tocornal 345. 2083-N-20

ALMACEN GRANDE, 60 METROS cuadrados, inmediato Plaza Brasil y apropiado para pastelería, frutería, tienda, etc., arriendo. Catedral 1990. 2089-N-21

ARRIENDOS: TENGO CASAS para arrendar en barrios muy centrales, de $ 150 a $ 800.—Pedro León Gallo, Huérfanos 1261. N—22

DOY EN ARRIENDO, EN LA Granja, gran casa de campo; con agua potable, jardín, y dos cuadras de árboles frutales. Santo Domingo 1431. 2127-22-N

ARRIENDASE MEDIA CASA aseada casi independiente (altos) todo servicio, prefiero extranjeros. Alameda 2740. 2124-21-N

$ 170 CASAS RECIEN CONStruídas, muy bonitas, cinco piezas, cocina, luz eléctrica, baño. Arriéndase: Padura esquina de Gay.

$ 160 CASAS EN ALTO, RECIEN construídas, linda fachada, cinco piezas, cocina, baño. Padura esquina de Gay.

EXTRANJEROS: CASA AMOBLAda a matrimonio solo o caballeros. Alonso Ovalle 611. 22-

$ 120 ARRIENDO LOCAL CON luz, teléfono. Chacabuco 15-A.

A DOS CUADRAS ESTACION Central arriendo dos piezas, luz eléctrica, a personas sin niños. Dolores 218. n-22

ARRIENDO ESPACIOSA PIEZA con dos balcones en Delicias 2681 n-27

ARRIENDO CASA CINCO HABItaciones, servicio luz. Santa Rosa No. 1826. "Tarde". n-20

NECESITAN EN ARRIENDO

FUNDOS EN ARRIENDO NECEsito urgente, de canon de $ 10,000 a $ 150,000. Presento inmediatamente arrendatarios de primera clase. — Alejandro Greene Cruzat. Teatinos 86. Casilla 3722. N—22

CASA CHICA CON LUZ ELECtrica, barrio estación, necesito. Ofertas Platoni, Correo 2. n-20

NECESITO LOCAL ADECUADO negocio abarrotes, con casa habitación familia y patio, población próximt línea tranvía. Tratar, Mapocho 1502. 1919-21-N.

JOVENES EXTRANJEROS NEcesitan arrendar dos piezas bien amuebladas con baño y luz eléctrica, para el 1.o de Enero. Dirigirse: G. K.. Casilla 1126. n-2

NECESITO EN ARRIENDO CAsita quinta en Las Cisternas o San Bernardo, con 4 a 5 piezas, fuera servicio. Canon de $ 100 a $ 200. —Pedro León Gallo, Huérfanos 1261. Casilla 223. N-21

NECESITO CASAS EN ARRIENdos, de $ 100 a $ 400.—Pedro León Gallo, Huérfanos 1261. N—22

EN BARRIO APARTADO DEseo tomar en arriendo casita tres o cuatro piezas con luz eléctrica. Escribir indicando dirección y canon a E. D. R. Casilla 81 D. 22-N

ALHAJAS

COMPRO ALHAJAS CUALQUIER valor, el más alto precio. Estado N.o 273. N-30

TALLER DE JOYERIA. RAMOS Callis, Compañía 1023. Recibo todo trabajo fino. N-30

BRILLANTES, PERLAS, PLAtino, joyas de valor, compro: Moneda 937. N-30

ALHAJAS CON BRILLANTES, perlas cualquier valor, compro constantemente. Estado 56. 31-D

AL PRECIO DE CAMBIO COMpro platino, oro, plata, Estado 56. 31-D

LIBRAS ESTERLINAS, AGUILAS, moneda de oro, compramos: San Antonio 13. N-30

COMPRAMOS ORO, PLATA Y platino, cualquiera cantidad. San Antonio 13. N-30

PESOS, CUATRO Y CHAUCHAS de 0.5, seguimos pagando el mejor premio. San Antonio 13. N-30

AVICULTURA Y CULTIVOS

COLMENAS, CERA ESTAMPAda, todos útiles apicultura. Aréstegui. Manuel Rodríguez 354. 31-D

ALGARROBILLA, LA MEJOR clase que hay en plaza, especialmente para curtidores y tintorerías, ofrece a precio bajo por grandes y pequeñas partidas la oficina comercial, calle Bolsa 27-A. N-21

INCUBADORA 600 HUEVOS, regalo por $ 150. P. Matte 29. N-21

PAVOS Y PAVAS REALES COMpro, 21 de Mayo 849. 2141-N-20.

ACCIONES Y BONOS

VENDO ACCION FRANCO-CHIlena Salitres. Facilidades pago. Valladares. Casilla 349. N-21

ANIMALES Y VEHICULOS

CABALLOS DE MONTURA, MUlas, ganado vacuno, carretelas, carretones, compro, vendo. Galería Alessandri 17 A. Entrada por Bandera 242. N-30

CARRETON 4 RUEDAS, 5 TOneladas vendo baratísimo. Verlo: Carmen 761. N-21

PERRO COLLER, GRANDE, PAra cría, vendo. Tarapacá 856, casa 4. 20-n

VENDO UNA CARRETELA apropiada para reparto de almacén o Bodega. 5 de Abril 3479. 1969-n-20

VENDO BARATO CARRETELA chica, sin apero. Llano Subercaseaux 230. 2058-21-N

$ 25 PERRITOS BLANCOS CRESpos, finísimos, y gato persa amarillo vendo. San Diego 929. Casita N.o 6. 21-n

CABALLO FINO, ALAZAN, NUEvo, grande vende. Valenzuela, Chacabuco 15. n-21

CARRETELA EN PERFECTO estado, doy a prueba con dos mil kilos con dos pares arneses vendo. Independencia 902. n-22

CARRETELITA $ 90. BUENOS arneses $ 75. Caballito $ 75. Véndese todo o por separado. Carrocería, Sierra Bella, esq. Matta. n-30

VENDO UNA POTRANCA MEStiza de tres años, mansa. Chiloé No. 1786. n-21

AUTOMOVILES Y CARRUAJES

ESCUELA PRACTICA CHAUFfeurs mecánicos, cursos rápidos Overland, Ford, Dodge, enseñanza por sus dueños. Arredondo and Company, Vicuña Mackenna 386, moneda 1020, Teléfono 3362. N-30.

PATENTE PARA AUTOMOVIL particular arriendo o compro. Brasil 375. 2576-O-31

COMPRO AUTOMOVILES NUEvos, usados; tengo pedidos urgentes de Dodge, Ford, Chandler, Hudson, Motocicletas. La única casa que vende más automóviles en el año. Mande sus órdenes a Jesús 2.o Elguín M. Galería Alessandri 17-A Entrada por Bandera 242. 30-N

VENDO DE OCASION AUTO-CAmión Ford, 1 1|2 tonelada, sirve carga o pasajeros, 18 asientos, perfecto estado. San Pablo 3496, altos. 1216-20-N

CLUB DE AUTOMOVILES, MOtocicletas Indian, Cleveland. Bicicletas Columbia; ventas al contado, a plazo. Galería Alessandri 17 A. Entrada por Bandera 242. N-30

LA ESCUELA DE CHAUFFEURS "El Cóndor" no es de manejo solamente, como la mayoría de las que existen en Santiago. La mecánica y electricidad práctica es la base a que dedica su esfuerzo "El Cóndor". ¿Quiere usted conocer la nomenclatura, el arte de armar y reparar un automóvil? Venga a nuestra escuela en la seguridad que saldrá de ella un concienzudo conductor de autos. No vacile, entre saber bien o ser un detestable chocador. Aprenda bien su oficio. Pida datos y prospecto a San Martín 762. 21-n

$ 6,000 VENDO SCRYPS BOOTH, turismo, perfecto estado. Patente particular. Vergara 548. n-25

¡OCASION! AUTO DODGE EN buen estado; gomas nuevas vendo en 5,900 pesos. Tratar: Meiggs N.o 86. 1839-N-20

NECESITO 4 RADIADORES Ford modernos de ocasión, vendo, dos ruedas desmontables, radiador bronce con capeau, carrocería flamante. Sargento Aldea 1084. 20-n

VENDO AUTO FORD CON FACIlidad de pago. Tratar, Delicias 2340. N-21.

AUTOMOVIL VENDO O PERMUto, muy buena marca europea, turismo, con gran carrocería, siete asientos, motor en perfecto estado. Precio: $ 6,500. Teatinos 86. N—22

RICO AUTOMOVIL DE TURISMO en perfecto estado, especial para familia o transformarlo en carrocería sport, pintura y carrocería flamantes, lo regalo en $ 2,500. Verlo, en Avenida V. Mackenna 357. N-20.

FORD VENDO EN $ 3,000. VERlo Manuel Rodríguez 459. Tratar: M. Rodríguez 18. 1928-N-22

2,500 REGALO AUTO FORD FOrros nuevos. Cóndor 867, de 9 a 11. 1948-N-20

SE ARRIENDA AUTO CHANdel, por meses, tratar Alameda No. 773. 1904-n-20

SE VENDE UNA BATERIA 18 Volts, 100 Amperes, para auto Chalmers modelo 24, u Overland antiguo. — Casa Especial en Acumuladores. Morandé 646. 20-n

AUTO CAMION FORD CARGA dos toneladas compro de ocasión. Av. Las Quintas 786. 2057-21-N.

AUTOMOVIL "STUDEBAKER" 4 cilindros, 7 asientos, muchos repuestos, rico motor, regalo por ausentarme. Matucana 880. N-24

AUTOMOVIL NUEVO GARANTIdo véndese de ocasión. Avenida Brasil 375. 21-n

COMPRO CARROCERIA DE 5 asientos de Dodge. Dirigirse a L. Soto B. Casilla 37. 2075-N-21

BREACK DE OCASION VENDO, Avenida Matta 783. 2124-22-N

RICO AUTOMOVIL DE TURISmo en perfecto estado, especial para familia o transformado en carrocería sport; pintura y carrocería flamantes. Lo regalo en $ 2,500. Verlo en V. Mackenna 357. 21-N

AUTO, SE VENDE UN LANDAUlet Panard recién pintado y con su máquina en perfecto estado. Verlo: Dardignac N.o 445, de 7 A. M. a 4 P. M. 24-n

NEUMATICOS DE OCASION, Dodge, Overland, listos trabajar. Vendo: Esperanza 13. n-30

AUTO O VICTORIA PARTICUlar con facilidades compro. Avenida Matta 1452-A. n-20

COCHE AMERICANO EN BUEN estado, compro. Veintiuno de Mayo 849. 2146-N-20.

COMPRA-VENTAS DE NEGOCIOS

VENDO FABRICAS, INDUStrías, bodegas, negocios a prueba, aceite linaza, aguarraz, lavaplatos, lavatorios, calzado, lámparas carburo para minas. Galería Alessandri 17 A. N-30

AL COMERCIO AVISO QUE CON esta fecha compré el negocio de bar y restaurant a la señora Rosa Cancino, calle 5 de Abril 3417 y no respondo por ninguna cuenta pasado tres días. — Máximo Izurieta. N-20

VENDO RESTAURANT, PRECIO reducido barrio Matadero, situación comercial. Chiloé 2075. 1795-20-N.

VENDESE CARNICERIA CON bastante clientela y buen reparto. Tratar: Avenida Matta 1131. 21-N.

VENDO EN LA MEJOR SITUAción de Plaza Italia y al iniciarse temporada, gran frutería, verdulería y salón de helados. Admito socio con mil pesos. Delicias 23. 20-n

ARRIENDO O COMPRO HOTEL o pensión en balneario. Casilla No. 8027. 1968-n-21

SE VENDE DE OCASION NEGOcio de abarrotes. Tratar: Toesca 2831. 1971-21-N

¡¡POCOS DIAS!! POR TRESCIENtos pesos únicamente regalo instalaciones almacencito, útiles, mercaderías, romanita, etc., etc. Avenida Seminario 401. n-20

VENDO CARNICERIA INSTALAda o sus útiles. Independencia No. 1209. n-22

VENDO PELUQUERIA BIEN SItuada, con salón para señoras. Tratar: Serrano 367. 2038-N-21.

VENDO RELOJERIA Y JOYERIA por no poder atenderla, precio de ocasión. Utiles de joyería. San Diego 1334. N-20.

DESEO COMPRAR ALMACENsito con casa habitación, precio: mil a mil quinientos pesos. Dirijirse: Correo Central. M. V. M. N-21

BAR Y RESTAURANT EN EL centro. Venta $ 1,000 diarios, vendo o acepto socio con $ 40,000, por ausencia forzosa. Datos dará J. G., Casilla 1329. 20-n

VENDESE BARATO NEGOCIO pensión, cocinería. Espléndida situación. Avenida Matta 807. n-22

SOBRANTE, 1,000 LADRILLOS fiscales vendo. Avenida Matta No. 1452-A. n-20

VENDO ALMACEN, LADO CITE, buena casa habitación. San Francisco 840. n-20

FRUTERIA Y SALON DE REfrescos se vende urgente por enfermedad. San Francisco 825. n-21

COMPRA-VENTAS VARIAS

LA GRAN OCASION, COMPRA a domicilio toda clase de ropa y calzado fuera de uso, de caballero pago buenos precios. Dirigirse a Custodio Aguilera. San Pablo 2270. D-31

TARTARO COMPRO, PAGANDO siempre el más alto precio. Ibáñez 240 Casilla 2702. 2377-25-N

ESTAÑO VENDO EL MEJOR Y el más barato en plaza. Ibáñez 240. Casilla 2702. 2376-25-N

AFRECHO, AFRECHILLO Y granzas, se vende en Sazíe 2732 1487-25-N

TANINO PARA VINOS BLANcos y tintos, ofrece al precio más bajo de plaza, $ 10 kilo, el mejor clase. Calle Bolsa 27-A. N-20

SE COMPRAN MANTOS DE SEda bordados. Avenida Matta 1042, El Globito. 1637-21-N

AGUA COLONIA LA MEJOR EN plaza, especialidad lociones para peluqueros. Prat 1306. Peluquerías. n-21

CACHUREOS FIERRO T DOBLE T 3|4 arriba, compro aunque sean pedazos: Morgue. 1776-20-N

VENDESE OCASION VESTIDOS nuevos para señorita. Gálvez 249. Altos 35. 1805-N-20

SE COMPRA TODA CLASE DE ropa usada y boletos de empeño. Chacabuco N.o 5. n-20

SILLA INGLESA APERADA VENdo de ocasión. Verla y tratar, calle Valdivia 358. n-20

BICICLETA, LAMPARA DE ARco para biógrafo de ocasión vendo. General Velásquez 299. n-20

SE VENDEN PUERTAS DE CAlle en perfecto estado y varias puertas interiores de medio cuerpo. Tratar, Bulnes 4. 1812-20-N.

ALIMENTO ENGORDAR CHANchos, harina para engrudo, vendo barato. Agustinas 2437. 1835-N-20

ROPERIA MANUEL RODRIguez, esquina San Pablo, ofrece a precios baratísimos. Ternos de riquísimos casimires para gordos, altos, delgados, de todas medidas, corte correcto hay en sección especial ropa de talle casi sin uso. Ambos, paletoes, pantalones, sombreros, calzado todo desinfectado. 17-d

ARNES DE VARA. VENDO. CApitán Orella N.o 106. N-22.

MATERIALES DE CONSTRUCción se venden en la demolición de los edificios del Banco de Chile. 23-N

LABORATORIO QUIMICO. REAliza todos sus útiles. Franklin 10. 1911-20-N.

RICO MANTO BORDADO VENDO, Av. Matta 365. 20-n

CALAMINA, BUEN ESTADO Y cañería fierro fundido 4", cómprase. Casilla 3951. 20-n

REJA FIERRO PARA BALCON uno, dos o cuatro metros véndese barato. Miraflores 557. 20-n

TEJAS USADAS, BUENA CLASE, véndese una partida. Miraflores 557. 20-n

SE VENDE UNA CAJA DE FONdo de ocasión; verla y tratar: Avenida Delicias 423. 1952-N-21

ZINC USADO ACANALADO blanco, de 6 y 9 pies, pago $ 1.50 pie. Bellavista 0296. 1810-N-21

COCINA ECONOMICA EXTRANjera vendo perfecto estado. Almirante Barroso 13. 2019-n-20

CALENTADOR A GAS EWARTS, vendo $ 200. Almirante Barroso No. 13. 2017-n-20

EXCUSADO COMPLETO, ESTANque enlosado, taza blanca, nuevo $ 120. Almirante Barroso 13. 2016-n-20

VENDO INSTALACION COMPLEta de fábrica aguas gaseosas y minerales, con marca registrada. Bandera 78. Oficina 24. n-21

MAQUINA "SINGER" CASI SIN uso, con cinco cajones, cuestan 535 pesos, vendo por 293 pesos, exijo 100 al contado y el resto 12 pesos

PROFESORES HISTORIA, EN $ 500 vendo interesante obra, único ejemplar en Chile, titulada "Nouvel Abregé Chronlogique de L'Histoire de France". Edición, 1749, con 100 grabados. Avenida La Paz 458, casa 2. 20-n

COCINA A GAS, 2 HORNOS, IMportada en perfecto estado, vende de ocasión, 250 pesos. Rosario 760. n-20

DE OCASION VENDO MAQUINA Singer sin uso. También abanico de pluma con carey. Carmen 456.

GUINDAS BARATAS POR MAyor y menor. Pizarro 2098, esquina Santa Filomena, tomar carros. Pedro Valdivia. N-21

LEÑA EUCALIPTUS DE PRImera, seca, vendo por cargas o quintales. Dirigirse, casilla 2499. N-21

OCASION, SILLA INGLESA IMportada, de montar, en $ 130 vendo. Alonso Ovalle 817. 21-n

ZINC GALVANIZADO PARA techo, compramos constantemente desde una plancha, clavos por kilos. Pinto 2121. N-22

HISTORIA DE LAS NACIONES, vendo de ocasión. Santo Domingo 971. 21-n

COCINA ECONOMICA. PROVIdencia calle Vitacura 66. 22-n

NOVEDAD. — LA SALVACION del pequeño y del gran propietario, desde hoy escribiremos las muestras del Techo Triunfo hojalata bañada en una composición que resiste cualesquiera temperatura elegante, liviana, de mucha duración, se venderá al precio de cinco pesos el metro cuadrado para darla a conocer al público.— Unico vendedor en Santiago: Avenida Vicuña Mackenna número 386. Garage Norteamericano. Teléfono Inglés 3362. 2078-N-21

VENDO ESTANTERIA PARA ALmacén; lustrín; derecho local: $ 250. Dardignac 413. 2074-N-21

1077 SANTO DOMINGO. MANgueras de goma y metálicas, mangueras de lona para agua, gas y acetileno y oxígeno. Casa Andrés Dubois. N-20

1077 SANTO DOMINGO. CARBUro de calcio, precio más bajo en plaza desde un barril de 50 kilos bruto, $ 26.00. N-20

1077 SANTO DOMINGO. CAL DE carburo para blanqueos y desinfecciones, clase superior legítima; precio bajo. Casa Andrés Dubois. N—20

1077 SANTO DOMINGO. QUEmadores para acetileno y gas, mechas incandescentes para gas las mejores en plaza. Casa Andrés Dubois. N-20

SACOS PAPEROS NUEVOS SE vende barato una partida: Fontecilla 74. Teléfono 1133, central. 2125-21-N

VENDO TAZAS DE EXCUSADO en perfecto estado. Brasil 84. 20-n

ATENCION:: SOMBREROS. MOdelos recién recibidos, ventas al contado y por mensualidades. Sombrerería Elite. San Diego 245. 22-n

SAQUITOS PAPEL TODOS TAmaños, desde un ciento. Bascuñán 527. n-20

COMPRO TIRAS DE ALFOMBRA para pasillo. Correo 2, Casilla 4576 n-20

COMPRO SOLERAS DE PIEDRA usada. Esmeralda 745. n-21

500 SACOS TRIGUEROS, 500 PAperos. Vendo, Avenida Matta No. 1452-A. n-20

ZINC Nos. 5, 7, 8, 10; VENDE $ 2.10 kilo, de ocasión. San Diego No. 1421. 2156-n-20

HOJALATA, GRUESA 4 XXXX, vende $ 1.70 cada una. San Diego 1421. 2153-n-20

SILLAS COMEDOR FIRMES, elegantes, realízanse. Matucana 654. n-20

MANIQUIES REALIZANSE, DES de doce pesos, cocinas económicas. Matucana 654. 2150-n-20

ROPERIA MODERNA, SAN DIEgo 263, ofrece precio de ocasión, ternos de casimires extranjeros, corte elegante para caballeros, jóvenes y niños, paletoes, pantalones, sombreros, calzado, baratísimos, desinfectados. 2148-N-21.

DIVERSOS

AGENCIA DE "LA NACION", Portal Edwards 2748, recibe avisos hasta las 9.30 P. M.

COMPRO A DOMICILIO ROPA usada de caballero. Cartas o personalmente: Delicias 3650. 22-n

PRIMERAS COMUNIONES, AZUcenas, velas, libros, etc., se imprimen cintas. San Diego 77. N-30.

IMPRENTA ECHEVERRIA SAN Diego 1148. Teléfono Inglés 22 (Matadero). Se ejecuta toda clase de trabajos comerciales a los más bajos precios. Agencia de LA NACION. Recibe avisos hasta las 9.30 P. M. En venta: "La Semana Cinematográfica". Ventas de libretas, cuadernos, por mayor y menor. Artículos de escritorio.

JABON MALTA CON BENJUI, suaviza y embellece como ningún otro.

JABON MALTA CON BENJUI, es ricamente perfumado y garantido, puro.

JABON MALTA CON BENJUI, venden las droguerías y boticas surtidas. 1351-20-N

ENTREGO TERNOS SOBRE MEdida con $ 5.00 semanales. San Diego 1356. Hora: 10 1|2 a 12— 6 a 7 1|2. 1480-23-N

SE HACE Y SE VENDE ROPA de guaguas y ropa blanca en general, bordada y deshilada muy fina clase. Recoleta 1289. 1644-22-N

CARROCEROS: REALIZO 5,000 camas, coche, carretela, carretón, y carreta. Alamo colosal, surtido en bruto y elaborado. Llegó cal blanca y negra. Consulte precios. Desvío Barraca Matucana 1161.— José Aguiló A. 3-d

TRAJECITOS NIÑOS, COSTURAS hácense. Matucana 55. Casa 3. 1956-N-22

AMIANTO COMPRO, CALLE San Francisco 1018. n-22

$ 148 TERNOS CASIMIR IMPORtados, confección primera calidad, ofrece "Cooperative Sastrería". — Agustinas 877. 18-d

CASILLA CORREO CENTRAL, magnífica ubicación, vendo derecho. Santa Elena 1122. 20-n

SE DA ESCOMBROS Y RIPIO "La Europea". Delicias 2867. n-22

SASTRERIA POBLETE. TERNOS de medida sólo con 5 semanal. Club de ternos permanente. San Diego 1356. N-29.

SASTRERIA POBLETE. SECCION viradura y compostura. Se reciben hechuras. Precios módicos. San Diego 1356. N-29.

¡OBREROS! TRAJES PASCUA, primera cuota, $ 10. Pagos parciales. Rebajas precios. Saldos casimires. Pantalón medida. Trajes sobrantes. Local propio. Atenciones personal. Atiéndese Domingos. — Talleres económicos. V. Mackenna N.o 1080. N-21.

EL CALCULADOR RAPIDO, POR Castro. Salió tercera edición, $ 4.00. Logaritmos numéricos con 6 decimales, $ 1.50. El autor remite certificadas las dos obras sin aumentar porte. Casilla 743. N-22

SEÑORES COMERCIANTES: URbina y Díaz, ejecutan Inventarios, Balances y desarrollan contabilidades industriales, comerciales, etc. Casilla 3098. N-21

¡ATENCION! SOMBREROS MOdelos recién recibidos ventas al contado y por mensualidades. Sombrería Elite. San Diego 264. 22-n

ASEGURESE LA VIDA CONTRA accidentes en la Equitativa del Pacífico, pago mensual $ 5. Pida informes al agente de Santiago: A. Aguilera, Casilla 907. 2128-21-N

TRAJES PARA SEÑORITAS EN realización. De fino tafetán $ 150; de velo $ 50. Estado 250, segundo piso. 2133-N-20

GRAN OCASION: VENTILACIOnes de 4" a $ 19, vendo tapas de cámaras; alcantarillado de las antiguas, estanques de 18 a 15 litros. Almirante Barroso 13. 2131-N-20

HOY SABADO, A LAS 6, PRImer sorteo del moderno club exclusivo de $ 2 semanales, de "Mercaderías múltiples". (Artículos 50 pesos por derecho). Importantes casas comerciales adherentes. Alcanza Ud. tomar parte todavía. 21 le Mayo 867. 2149-n-20

INSTRUCCION

CONTABILIDAD. — ENSEÑANza rápida, práctica, individual. Pídase prospecto. Profesor Villarroel. Moneda 1118. 1691-20-N

"ESCUELA NACIONAL DE MAsajistas". Apresurarse cursos rápidos, económicos. Clases una hora diaria. Masaje médico. Belleza científica. Pedicuría. Concédese diplomas profesional. Dáse facilidades. Profesiones decentes, lucrativas, cursos también por correspondencia. Pídanse prospectos. Estado 250. N-30.

ACADEMIA ROYAL, DACTILOgrafía, $ 5 mensuales. Contabilidad, Idiomas. Cursos rápidos y prácticos. Moneda 1011. n-30

"ESCUELA NACIONAL DE MASAjistas". —Cursos rápidos, económicos. Clases, una hora diaria. Masaje-médico, belleza científica. Pedicuría especial. Concedénse diplomas autorizados. Facilidades. Profesiones decentes, lucrativas. Cursos también por correspondencia. Pídanse prospectos: Director, Profesor Díaz Gascogne, Estado 250. N-30

ACADEMIA DE PEINADOS. ONdulaciones, Marcel masajes, pedicure, manicure. Cursos rápidos, económicos, apresurarse inscribirse profesiones lucrativas, decentes. Enseñanza completa, 30 días. San Antonio 49. 1898-n-20

¡INGLES! PROFESOR LONDInense, con espléndidas referencias enseña el idioma en tres meses. Sistema perfeccionado, fácil práctica. Exito garantizado. Pronunciación perfecta. Cursos. Londoner. 535. Teatinos 535. 23-n

EXAMENES DE INGLES! PREpara profesor londinense, garantizando éxito. 535 Teatinos 535. N—24

CONSULES, CONTADORES GEnerales, especiales, taquígrafos, dactilógrafos, corresponsales, dibujantes, ayudantes arquitectura e ingeniería, prepáranse personalmente y por correspondencia: nueve ramos por $ 35 mensuales. Instituto Mercantil, Teléfono 273. Estado 239. Cursos diurnos y nocturnos. 20-n

HOTELES Y PENSIONES

DESDE $ 90 MENSUALES PENsión, con pieza. Recibo pasajeros de provincias, precios módicos. Delicias 2832. o-30

EN SITUACION MUY CENTRAL y casa muy bien atendida encontrará usted magnífica pensión. Precios módicos. Serrano 347. N-30

A MATRIMONIO SOLO ARRIENdo espaciosa pieza a la calle, luz eléctrica, baño, buena pensión en casa de familia. Serrano 347. 30-n

PENSION PIEZA DIARIA 5, ALmuerzo o comida 160. Morandé y San Pablo 1236. 1573-n-21

ARRIENDO PIEZAS CON PENsión, con o sin muebles. San Isidro 628. (Bajos). N-21

INSTALACION CIGARRERIA Y lustra-botas, vendo. Precio ocasión. San Diego 257. 1754-22-N

ALMACEN ACREDITADO, BAScuñan esq. Gorbea, con casa habitación, vendo por ausentarme urgente. 1746-20-N

PENSION ITALIANA CON O SIN pieza en casa particular. Santa Rosa 34. 1868-N-22

PIEZA AMOBLADA, CON SIN pensión; baño, electricidad. Compañía 2816. 1842-N-20

ARRIENDO ESPACIOSA PIEZA con pensión. Serrano 94. 1843-N-20

FAMILIA OFRECE PIEZA, O departamento calle, con pensión. Recoleta 237. 1988-20-N.

DOS CUADRAS PLAZA ARMAS, Rosas 1066, pensión piezas amobladas, desde 90. 1987-20-N.

ARRIENDO PIEZAS CON PENsión. Santa Rosa 215. N-21

CUATRO PIEZAS SIN MUEBLES con pensión en casa familia, necesito. Albusca. Casilla 81-D. 1955-N-21

FAMILIA RESPETO, SIN PENsionista, arrienda departamento con pensión. Cóndor 1359. n-30

PENSION MESA PIEZA CON O sin mueble balcón, frente Plaza Gálvez 487. 24-n

ARRIENDASE PIEZAS CON O sin muebles, sin pensión, caballeros formales, casa francesa. Agustinas 1564. 2081-N-22

CASA FAMILIA HONORABLE arriéndase piezas con pensión, sin pensionistas. Campo Marte 139. 2087-N-27

ARRIENDASE LINDAS PIEZAS amobladas a caballeros o matrimonios distinguidos en casa alemana. San Diego 79. 2130-22-N

OCUPACIONES

COCINERA NECESITO Y NIÑA de mano para poca familia. Providencia 2490. 1865-N-21

COCINERA NECESITO Y NIÑA para servir café. Mercado Central, cocina 4748. 1837-N-20

COCINERA SE NECESITA, GARcía Valenzuela 35, casi esquina Vicuña Mackenna. 1899-n-20

COCINERA Y SIRVIENTA DE mano se necesitan para familia sin hijos, cerca de Santiago. Escribir indicando referencias y precedentes a R. C. P. Casilla N.o 81-D.

COCINERA NECESITO CON REcomendaciones. Tratar: Lord Cochrane 194. 2040-N-20.

COCINERA Y NIÑA PARA EL servicio de la casa, se necesita, poca familia, ambas con buenas recomendaciones. Constitución 8 D. (Altos). N-21

COCINERA NECESITO CON REcomendación. Recoleta 396, botica. 2055-21-N

COCINERA COMPETENTE Y formal, necesito Estado 51. 2158-n-21

Gracias a los avisos clasificados de LA NACION, he encontrado una buena ocupación. Yo tenía cuidado de revisar diariamente esta importante sección del diario.

NECESITO 2 COCINERAS, SANta Rosa 878. 2120-20-N

NECESITO COCINERA. PROVIdencia calle Vitacuna 66. 22-n

NECESITO EMPLEADA PARA comedor, con recomendaciones. Catedral 2245. 20-n

NIÑA SE NECESITA PARA EL servicio de las piezas. Plaza de Ñuñoa 33. 1756-21-N

NECESITO NIÑERA, PRESENtarse con muy buenas recomendaciones. Catedral 1325. 1951-N-21

SIRVIENTA DE PIEZAS NECEsito con recomendación. Ejército 384. N-22

ALEMAN MECANICO DESEA ocupación de jefe de taller o montador de casa importadora. Buenos certificados. —R. K., Correo Central. N-31

EMPLEADA JOVEN PARA TODO servicio, dos personas, necesito.— Víctor Manuel 1286. N-20.

EMPLEADA FRANCESA O INglesa se necesita para acompañar a Europa una familia con dos niñitas de 10 y 5 años. — A. Barroso N.o 93. 24-n

EMPLEADA FORMAL Y HAcendosa, con buenos antecedentes, necesítase para cuidado de casa y cocina de profesional solo, preferible extranjera. Nataniel 65. 2132-21-N

EMPLEADA CUIDE NIÑOS CON recomendaciones. Riquelme N.o 960. 2122-20-N

EMPLEADA TODO SERVICIO, necesito. Porvenir 962, casita 1. n-22

NIÑA PARA POCO SERVICIO Y cuidar guagua, necesítase. Nataniel 278. 2143-N-20.

AMA DE LECHE NECESITO. Buen sueldo, Cochrane 279. 1873-n-20

AMA DE LECHE NECESITASE con urgencia. Brasil 264. 21-n

VENDEDORES LEÑA NECESITO compro, vendo botellas vacías. Carmen 761. N-21

COLOCADORES ZOCALOS BALdosa necesito varios. Morgue. 1775-20-N

NECESITO CHAUFFEUR PARA el campo que sirva también de mozo. Buena recomendación. Pago buen sueldo. Dirigirse: San Pablo 1079. 1778-22-N

EMPLEADO DE MOSTRADOR competente y con referencias, se necesita. San Pablo 3407. 1864-N-20

NECESITO CHAUFFEUR PARA manejar autocamión "Wichita".— Dolores N.o 559. 1794-20-N.

NECESITO MUCHACHA CON buen informe, para negocio abarrotes. Santa Elena 1648. 1844-N-20

SE NECESITA UNA NIÑA CON recomendaciones, para atender un negocio de flores. Mercado Central, interior número 186. 1845-N-20

CABALLERO AGRICULTOR CON algún capital y fianza hipotecaria, desea administración de fundo, riego o rulo. Avenida Ecuador 3405. 1846-N-20

JOVEN SERIO QUIERE INIciarse en frutos del país, se ofrece para Feria Agrícola o bodega, tiene fianza hipotecaria. Dirección, A. Comercio, Correo 2. N-20.

NECESITO OFICIAL CARNICEría, sepa aserrar. Dolores 280. N-20.

HERREROS, VARIOS NECESIto. Tratar: Morgue. 1777-20-N

APLANCHADORAS DE FINO necesito. Lavandería Le Grand Chic, Delicias 2369. N-20

NECESITO MATRIMONIO SIN familia, recomendado, sepa ordeñar. Tratar, de 8 a 9. Echaurren 270. 1994-20-N.

CAJISTA NECESITO PARA IMprentita, que sepa. San Diego 77 N-21

BUENOS HERRADORES COMpetentes, necesito. Avenida Irarrázaval N.o 321. N-22

NECESITO OFICIALES MUEblistas para darles trabajo a trato. Calle Cuevas 1269. N-22

NIÑA DE 16 A 18 AÑOS PARA cuidar niño se necesita, Angamos 232. 20-n

PERSONA SEPA BIEN SACAR leche necesito. Mapocho 2369. Establo. 20-n

NECESITO BUENA PALETOCEra sastre de señora. San Francisco 170. 22-n

MOZO DE COMEDOR Y AYUdante de cocina se necesita. Casino Oficiales. Regimiento Cazadores. Santiago. 2073-N-21

NECESITO PELUQUERO, SABAdo, Domingo, aseguro sueldo, comida. Plaza Los Leones, Providencia, Vitacura 2. 2072-N-20

TAPICERO ENTENDIDO EN COlocación de telones necesito. Moneda 1015. Tratar: de 8 a 10 de la mañana.

PELUQUERO NECESITO, DOY garantía. San Pablo 2389. 2091-N-20

HUINCHERO, MAESTRO QUE sabe atender las máquinas necesítase: Matucana 581. 2126-22-N

PRACTICO EN FARMACIA, ESpecialidad en el recetario, con buenas referencias, ofrécese. Dirigirse J. Estrada. Riquelme 881. 1996-22-N.

ZAPATEROS NECESITO COMpostureros. San Martín 49. 2132-N-20

NECESITO CARPINTEROS DE banco, calle Domínica, Molino Purísima N.o 55. 21-n

Cuidar un niño hermoso y sano, llegar a una casa en que se siente uno contenta, debe agradecerse a la importante sección de avisos de ocupaciones que mantiene el mejor diario de Chile.

OPERARIO DULCERO COMPEtente en dulces chilenos, necesito. San Pablo 938. "Selecta". 21-n

MUJERES NECESITA EL CRIAdero de Arboles de Santa Inés, para recoger arvejas. Casa, comida, buenos tratos. Dirigirse: Administración, Estación Nos. 1912-22-N.

NECESITASE SEÑORITAS Y ORquesta para Compañía Chilena de Bailes, en formación. Empleo de porvenir. Referencias: Cochrane 116. 20-n

CALDERERO MUY COMPETENte en composturas de calderos se necesita con buenas referencias para el campo, cerca de Santiago. Trabajo todo el año. Inútil presentarse sin comprobantes de capacidad. Dirigirse por escrito a R. C. P. Casilla N.o 81-D.

BUENA VESTONERA PARA EL taller necesito. Miraflores 150. 1927-N-20

MECANICO PARA TRILLAR, SE necesita. Dirigirse al anexo A. del Hotel Oddó, pieza número 9, de 2 a 3 P. M. 1929-N-20

SE NECESITA UNA PERSONA decente y adecuada para cuidar tres niñitas grandes. Tratar: Ejército 143, de 1 a 4 P. M. 1954-N-21

CHAUFFEUR ME OFRESCO PAra particular, fuera o dentro Santiago, dirigrse O. R. C. Chiloé 1475. n-20

FAMILIA EXTRANJERA DE 3 personas necesita empleada para todo servicio y que sepa algo cocina. Andes 3710. 21-n

BARNIZADORES NECESITO, PUrísima 283. n-20

SERVIDUMBRES RECOMENDAdas encontrará inmediatamente en "La Veloz", oficina Gálvez 253. n-21

PELUQUERO SABADO, DOMINgo $ 20 pagaré. Av. Matta 357. 2052-20-N

SOCIO CON 2,500 PESOS NECEsito darle impulso gran carnicería. Sacar los animales en la feria. Correo 3.—E. Q. N—20

SE NECESITA UN JOVEN PARA el mesón, con muy buenas recomendaciones. Brasil 377. n-21

NECESITO COSTURERAS EN trajes de señoras. Moneda 2945, C. 2. n-20

PELUQUEROS: ESPEJOS, MUEbles y demás útiles de peluquería vendo barato. Padura 722. n-22

NECESITO PELUQUERO. AVEnida Matta No. 337. n20

SEÑORITA SEPA ESCRIBIR A máquina, costureras necesito. Bandera 339. 2152-n-20

MUJER SOLA RECOMENDADA, para quehaceres casa, lavado y algo costura, necesita matrimonio, sueldo $ 50, con puertas adentro, Rancagua 225. 2151-n-20

NIÑA JOVEN, BUENA PRESENcia, para cuidar guagua, muy bien recomendada necesito. Buen sueldo. Vicuña Mackenna 658, de 1 a 2 P. M. 2134-N-20.

EMPLEADO BUENA LETRA, buenos cálculos, buenas referencias para ocupación Diciembre a Marzo. Sueldo, $ 150. Trabajo desde las 5 de la mañana. Unicamente por carta.— Enrique Hartard, Vega Central. 2135-N-21.

MUEBLISTAS MUY COMPETENtes, en roble americano, necesito. Arturo Prat 353. 2136-N-22.

COMPOSTURERA COMPETENTE en ropa de caballeros, necesito. — San Diego 263. 2142-N-20.

OFICIALES SASTRES CON muestras, necesítanse, Bandera 248, altos. 2139-N-30.

COMPUSTERERAS MUY COMpetentes, necesítanse. Bandera 248, altos. 2138-N-20.

CHALEQUERAS CON MUESTRAS necesítanse. Bandera 248. altos. 2137-N-20.

OBJETOS PERDIDOS

POR HABERSE EXTRAVIADO EL certificado por $ 5,000 en bonos de la Caja Hipotecaria 8%, perteneciente a Eduardo Hebenstreit y extendido por la Caja de Ahorros de Santiago, queda sin valor por haberse dado el aviso consiguiente. 1809-N-20

HABIENDOSE EXTRAVIADO título N.o 36313 de Compañía de Gas, perteneciente a Alfredo Arenas A., queda nulo por haberse pedido duplicado. 1939-21-N.

MUEBLES Y VARIOS

MUEBLES DORMITORIO, ESTIlo moderno, mármoles rosados, espejos de primera clase, incrustaciones bronce, flamantes, lindo catre bronce importado realizo. Tratar y verlo 2 a 4, Catedral 2549. 1742-N-20

COMPRO MUEBLES, AMOBLAdo salón, piano, alfombrado, espejos, cortinajes, comedor, dormitorio, piezas sueltas, pago bien contado. Escribir: Casilla 3056 solamente. 21-n

APARADOR Y TRINCHE MARmol y espejos, vendo ocasión, C. Henríquez 827. 1950-N-20

SE VENDE UN ROPERO, APArador, peinador, catre blanco bronceado, dos veladores, mostrador, dos vidrieras, escritorios. Avenida Brasil 21-B. 2053-N-20

PIANO FLAMANTE, MARCA DE los Estados Unidos, vendo por la mitad de su precio. Delicias 383. 21-n

PAR RIQUISIMOS COLCHONES lana garantida, vendo $ 140 por noviazgo disuelto. Salas 222. n-20

RICO PIANO ALEMAN MEYER, rica máquina, flamante, vendo, $ 1,200. Sotomayor 45, segunda cuadra. n-20

GRAN PIANO VERTICAL ERARD armadura metálica ,vendo flamante, $ 1,100. Salas 222. n-20

POR MARFIL TECLADO PIANO pago alto precio y otros artículos piano. Sotomayor 45. n-20

PIANO ELECTRICO MARCA Heilbrune, en perfecto estado se vende. Avenida Matta 795. n-22

VENDO PIANO, ARMADURA metal; muebles salón, amoblado comedor, escritorio ministro, catre bronce importado, diferentes muebles sueltos. Huérfanos 2494. 2147-N-20.

VERANEO

VIÑA DEL MAR, OFREZCO casa amoblada, calle Valparaíso, la mejor situación seis dormitorios., comedor, salón, dependencias. Dirigirse Casilla 420, Viña. 1541-n-20

RECREO, VIÑA DEL MAR, SE arrienda por la temporada de verano, cómoda y espaciosa quinta. Tratar: Teatinos 142. 1635-21-N

VIÑA DEL MAR ARRIENDO amoblado grande y cómodo chalet, temporaad verano. Dirigirse: Casilla 1127, Valparaíso. 1744-N-21

EN CARTAGENA ARRIENDO casa por temporada. Tratar: San Ignacio 402. 1785-23-N

EN MAITENCILLO, VENDO O arriendo casita con linda vista al mar. Tratar, Jofré 353. 1793-21-N.

PARA VERANEO EN VALPAraíso, espléndida casa en Paseo Atkinson, lado ascensor, amoblada, consta 3 dormitorios, pieza vestir, salón, comedor, instalación baño, piezas servidumbre. Linda vista al mar. Desde el 1.o Diciembre a Marzo. Datos: Navarrete y Uribe. Casilla 254. Blanco 781. Valparaíso. 1936-N-28

CARTAGENA, PUERTO NUEVO, arriendo casita amoblada y agua potable, desde ahora hasta el 20 de Febrero. $ 1,000. Tratar: San Diego 1432. N- 1

CARTAGENA, PLAYA GRANde, ofrezco casa amoblada, barata. Tratar: Echaurren 339, 12 a 3 P. M. N-21

VENDO EN PEÑAFLOR PROpiedad 14 a 15,000 metros, $ 0.50 metro. Brasil 1290. N-21

PAPUDO. ARRIENDASE CASA amoblada, gas y alcantarillado. Santo Domingo 733. 2079-N-27

LLOLLEO. ARRIENDO O VENdo chalet. Tratar: Carrión 1413. En Llolleo: Angel S. Pedro. Correo. 2090-N-20

MAQUINARIAS
(COMPRA-VENTAS)

TAPADORAS, LLENADORAS, LAVADORAS para vino y bebida gaseosa, liquidamos. Avenida Matta 340. Casilla 2990. 20-N

CALDERO VERTICAL TUBULAR diez caballos vende Teodoro Preisler, Huérfanos 2448. 20-N

BANCO LAMPEADOR WATErouse muy buen estado vende Preisler, Huérfanos 2448. 20-N

SEGADORAS DE PASTO CHAMPion nuevas, Deering y Emerson, usadas, vende, Huérfanos 2448. 20-N

TRILLADORAS CASE DE 40" CIlindro vende Preisler, Huérfanos 2448.

MAQUINA DE COSER "SINGER" de pie, poquísimo uso, vende de ocasión. Verla, Las Rosas 1022. 1993-20-N.

VENDO MAQUINA PARA FABRIcar pastillas y ampolletas de 16 volts. Dirigirse Casilla N.o 1538. 20-n

VENDO UN MOTOR GAS, MOlino Krupp, sierra huincha, serrucho con escoplo, cepilladora, tupí, transmisión, escritorio cortina. Diversos muebles en perfecto estado de ocasión. Purísima 316. N-21

MOLINOS. "PLANTER'S PRIde", 13" y otro "Letz", realiza. Franklin 10. 2086-N-21

BATIDORA Y LAVADORA MANtequilla, vendo. Independencia No. 902. n-22

PUNZON DUPLEX HASTA PAra romper fierro muy grueso, vende barato. San Diego 1421. 2157-n-20

DOS MAQUINAS UNIVERSALES en $ 120, vende San Diego 1421. 2155-n-20

PRENSA DOS METROS PARA hojalateros $ 350, vende San Diego 1421. 2154-n-20

OCASION: VENDO CALENTAdor gas, marca Ewart's London, en 150 pesos. Delicias 231. 2140-N-20.

MEDICINA

NERVIOSOS, NEURASTENICOS, cansancio cerebral, impotencia. Su gran remedio "Cerebrol". llegó: Daube y Cía., y Botica Bruselas. N-30

JUVENTUD: NO MAS GONOrreas. Fuera contagios, salud, limpieza. Glóbulos Kadde, 4.40. Daube y Cía., Botica Belga, San Diego 591. N-30

HERCULINA (TABLETAS) ES poderoso reconstituyente para ancianos y debilitados. Pídase en las boticas. N-30

DENTISTAS ALAMEDA 383 (Bajos), planchas para masticación perfectas, desde treinta pesos, puentes, coronas, tapaduras porcelana, platino, precios módicos. Trabajos muy rápidos, personas ocupadas. Atiende Domingo, de 8 a 11. D-31.

¡BLENORRAGIAS! ¡Gonorreas! Venéreas. Preparación farmacéutica, cura radicalmente pocos días aún crónicas. Consultas gratis. Farmacia San Pablo esq. Libertad. Facilidades pago personas escasos recursos; abierto festivos. n-20

PROFESIONES E INDUSTRIAS

GRAN TALLER DE VACIAR CUchillas de imprenta, de calzado, cepilladoras y cartoneras. Especialidad en navajas, tijeras de sastre, de costura y peluquero, crucetas y rejillas para moler carne, instrumentos de cirujía, etc. Ordenes por teléfono y será inmediatamente atendido. San Diego 1148. Teléfono Inglés 23, Matadero.

ZURCIDOS, INVISIBLES, ESPEcialidad virar trajes caballeros. Transformaciones. Cóndor 1158. N-25

AFINACIONES, COMPOSTURAS de pianos, ejecuta técnico europeo. Ordenes: Estado 277, (Zapatería Magallón). 12-D

MODISTA PARISIENSE RECIBE hechuras de vestidos fantasía y de baile. Detlicias 785, altos. 1542-n-20

SAN DIEGO 228. LA CASA QUE tiene más trabajo en viraduras y transformaciones. N-21

LOS TRAJES QUE VIRA ESTA casa no se conocen; son perfectos. N-21

SAN DIEGO 228. TRABAJA A satisfacción y honradamente. Atiende a domicilio. N-21

NO MANDE VIRAR SU TRAJE sin antes ver los trabajos de San Diego 228. N-21

TRAJES FINOS, HECHURAS ESTILO inglés y americano; cortador extranjero. Precios bajos. San Diego 228. N-21

MODAS: TRAJES DESDE OCHO, quince pesos. Maruri 1021, por Carrión. 20-N.

MECANICO ESPECIALISTA EN automóviles, motores combustión interna; ex-mecánico de los sumergibles. Reparo autos a domicilio. Dirigirse a J. Burton, Erasmo Escala 2945. 1836-N-20

SE HACEN COLCHONES, PREcios bajos. Bezanilla 1265. 1905-21-N.

ENTREPRISE DE TRAVAUX, Public et d'Electricite. — Machu y Savary. 178 San Diego 178. Trabajos de pavimentación, terraplenar y canalizar, embaldosado y alcantarillado, instalaciones eléctricas de luz y fuerza motriz. Estudios, planos, proyectos para instalaciones industriales, autorizados por la Chilian Electric. N—24

MATRONA. — RECIBO ENFERmas pensionistas, curaciones internas, secreto profesional; atiendo a cualquiera hora. Rosas 2885. 1957-D-3

CALIFONT DESAHUCIADOS composturas, garantidas y salas de baño de arranques difíciles instalo. Almirante Barroso 13. 2018-n-20

SEÑORAS, SEÑORITAS, POSTIzos, de pelo crespo natural, irreprochable. Realizo, desde $ 20 a $ 80. Se reciben transformaciones de peinados a precio muy bajo. Ondulaciones Marcel, a $ 3. Delicias 715, al llegar a Claras, abierto Domingo de 8 a 12. n-20

TRAJES SASTRES Y ELEGANtes se confeccionan desde $ 30 a $ 60 en calle Blanco N.o 10, entrando por Jofré. n-20

SEÑORITAS: SE HACEN TRABAjos de pelo. Precios bajos. Serrano 367. 2039-N-21.

CONSTRUCCIONES, REPARAciones de edificios ejecuta Cortés Hnos., constructores. Casilla 1242 N-23

GRAN TALLER VACIADOR DE herramientas cortantes, Plaza Almagro, especialistas en cuchillas de imprentas y litografías, tijeras de sastre, cruzetas y rejillas para moler carne. Llegaron navajas, tijeras y piedras de acentar navajas. Todos estos artículos de la mejor calidad. Precios bajos. N-27

PRESTAMOS DE DINERO

MORENO, FRITZ y CIA., PREStamos hipotecarios. Descuentos letras. Préstamos con fianza, tramitaciones con Fisco, Municipalidades. Encargos de provincias, comisiones en general. Moreno, Fritz y Cía., Bandera 154, tercer piso, Casilla 3360. n-30

DINERO PARA OPERACION rápida, suspender embargos, anticipos de fondos para gastos judiciales, etc., facilitan Moreno, Fritz Bandera 154. n-30

APROVECHE DE COLOCAR SU dinero al 33% en negocio agrícola, con buena garantía hipotecaria. Dirección: C. Peñalver. Casilla 10, Valparaíso. 21-N

DINERO SOBRE HIPOTECA ofrécese, Huérfanos 1235, Oficina D. 2119-20-N

PROPUESTAS

DIRECCION DE OBRAS PUBLIcas. — Pídense propuestas públicas para los trabajos de terminación y obras nuevas en el edificio del Liceo de Hombres de Lebu, las que se abrirán el 24 de los corrientes, a las 3 P. M., en la Inspección de Arquitectura, donde pueden consultarse los antecedentes. Santiago, 10 de Noviembre de 1920. — El Secretario General. N-24

DIRECCION DE OBRAS PUBLIcas. — Postérgase hasta el 30 del mes en curso, a las 4 1|2 P. M., las propuestas públicas para la terminación de las zanjas de la aducción y colocar las cañerías, etc., del agua potable de Iquique. Santiago, 13 de Noviembre de 1920.—El Secretario General. 28-n

DIRECCION DE OBRAS PUBLIcas.— Postérgase para el 4 de Noviembre las propuestas públicas para el reforzamiento de la fundación del Malecón de Taltal. — Santiago, 23 de Octubre de 1920.—El secretario general. 31-N

PROPUESTAS PUBLICAS. — LA Empresa de Agua Potable de Santiago pide propuestas públicas para la venta de fierro fundido en pedazos de 1.a clase hasta 30 toneladas. Verlo en Pío IX 45. Las propuestas se abrirán el 1o. de Diciembre próximo en la Oficina: Delicias 1123. — El secretario. 22-N

DIRECCION DE OBRAS PUBLIcas.—Pídense nuevamente propuestas públicas para la terminación de la Escuela de madera para 80 alumnos ubicada en Río Negro, las que se abrirán el 29 del mes en curso, a las 3 P. M. en la Inspección General de Arquitectura, donde pueden consultarse los antecedentes respectivos.—El secretario general.—Santiago, 12 de Noviembre de 1920. 25-N.

DIRECCION DE OBRAS PUBLIcas.—Pídense propuestas públicas para los trabajos de terminación de la Sección Internado del Liceo de Hombres de Talca, las que se abrirán el 27 del presente, a las 3 P. M. en la Inspección de Arquitectura, donde pueden consultarse los antecedentes.—El secretario general.—Santiago, 13 de Noviembre de 1920. 25-N.

PROPUESTAS.— PIDENSE PARA la explotación de las covaderas fiscales ubicadas desde el puerto de Coquimbo hasta el de Arica, en conformidad a las bases que pueden consultarse en el Ministerio de Industria y Obras Públicas y que se publican en el "Diario Oficial". Las propuestas se abrirán el 9 de Diciembre, a las 3 P. M. en la Subsecretaría del Ministerio. —El Subsecretario. N-23.

DIRECCION DE OBRAS PUBLIcas.—Postérganse hasta el 23 de Noviembre la apertura de las propuestas que se han solicitado para la construcción del puente Ñuble en Cocharcas.— Santiago, 18 de Noviembre de 1920.—El Secretario General. n-28

MINISTERIO DE GUERRA .— Se piden propuestas públicas para la provisión de 12,000 quintales métricos de pasto de segundo corte para la alimentación del ganado de las guarniciones de Iquique y Antofagasta. El pasto será entregado en fardos de prensa inglesa o de ensaque y puesto en carros del ferrocarril en las estaciones donde se ofrezca o a bordo en Valparaíso o puesto a bordo en Huasco. Bases, en el Departamento Administrativo del Ministerio de Guerra. Las propuestas se abrirán en la oficina del Jefe del citado Departamento el día 30 del presente mes a las 3 P. M.—Santiago, 17 de Noviembre de 1920.—El Jefe del Departamento Administrativo. n-30

DIRECCION DE OBRAS PUBLICAS—Pídense nuevamente propuestas para los trabajos de terminación de la Escuela de San Francisco de Mostazal, las que se abrirán el 3 de Diciembre próximo, a las 3 P. M. en la Inspección de Arquitectura, donde pueden consultarse los antecedentes.—El Secretario General.—Santiago, 19 de Noviembre de 1920. N-29.

REMATES

REMATE PUBLICO. MAÑANA, de 10 a 12, 2 adelante, Gálvez 591. —Hay: piano, espejos, amoblado, alfombras, gramófono, ropero, catres, colchones, estanterías, romana, cocinas. Carretela aperada y camión reparto.—Ovalle y Campanella. 2145-N-20.

REMATE PUBLICO.— ALMACEN abarrotes y planchas zinc galvanizado. Hoy, de 10 a 12 y de 2 adelante. Padura 401, esquina Gorbea. Por conclusión remataré: gran surtido conservas, abarrotes en general, medias, calcetines, pañuelos, balanza Howe, molinillo N.o 9, vidrieras, pesos, lámparas gas y parafina, atril para loro, estanterías, mostradores, romana plataforma, gramófono.— Moisés Pérez, martillero público.— Ordenes: Morandé 831. 2144-N-20.

PROPIEDADES
(COMPRA-VENTAS)

PROPIEDADES EN TODOS LOS barrios, central, de renta, habitación, chalets modernos, Providencia, Ñuñoa, Cisterna, casitas para obreros, quintas vendo de ocasión; no publico listas de casas; recibo órdenes exclusivas de la mejor clientela. Fundos, chacras de todos precios, administraciones, permutas de propiedades, arriendo oficinas comerciales; cités, conventillos tengo en venta. Se practican tasaciones, planos, presupuestos. Jesús 2.o Elguín M., Galería Alessandri 17 A. Entrada por Bandera 242. N-30

VENDO CASAS COMODAS. BUEN estado. Catedral 2549, bajos; 2559 altos. Tratar y verla de dos a cuatro en 2549. 1742-N-20

¡GRAN OCASION! CHACRAS EN Ñuñoa, frente plaza y con carros eléctricos a la puerta, suelos muy ricos; gran abundancia de agua, es lo mejor de Ñuñoa. Precio $ 1, $ 2 y $ 2.50 el metro, al lado se está vendiendo a $ 8 y $ 10 metro. Planos y datos completos en mi oficina. — Alejandro Greene Cruzat. Teatinos 86: Casilla 3722. N—22

SE VENDE UNA CASA, VITACUra número 50. Tratar: Eucaliptos 519. 1743-N-21

SITIO CON FACHADA Y PUERta de reja, se vende. Siglo XX. Tratar: Purísima 231. 1926-N-22

VENDO POR ENFERMEDAD SItio y casa de cal y ladrillo, frente a tres calles. Tratar: Tegualda 1551. 1933-N-20

EN CALLE SEVILLA (INDEpendencia), vendo sitios 5 años plazo. Carlos Nachmann, Bandera 620. 1970-n-21

COMPRO QUINTITA BARRIOS Ñuñoa, Providencia. Escribir: Mandujano, San Diego 51. 23-n

SITIO EN VENTA: SANTA ROSA pasado Matta, situación mucho porvenir, con ferrocarril a Puente Alto. 1,400 metros. Anguita y Cía., Bandera 84, Oficina 28. Casilla 1689. n-20

70,000 VENDE QUINTA CASA recién construída, moderna, todo confort. Barrio central. Constitución 80. Propietario. 2056-21-N

COMPRO CASA HABITACION, Recoleta, tenga 7 piezas, luz eléctrica, 18,000 contado. Andes 3742. N-21

$ 6,500 VENDO CASA LOURDES 151. No págase siquiera lo edificado. Santo Domingo 733. 2080-N-27

COMPRO CASITA HASTA OCHO mil pesos, pago al contado. Prefiero calle San Diego. Tartar: en calle López número 557. 2082-N-25

EN PEÑAFLOR SE VENDE quinta muy bien plantada, arboleda escogida, $ 4 metro cuadrado. Tratar: Rancagua 240. 2085-N-22

VENTA: TENGO CASAS PARA vender de $ 18,000 a $ 400,000, en barrios centrales. — Pedro León Gallo, Huérfanos 1261. N—22

CASA CON ESTABLO, SAN ISIdro 1526. Vendo ocasión $ 12,000. Tratar: A. Prat 1575. 2077-N-28

OCASION VENDO CASA-QUINTA 2,000 metros cuadrados, frutas, agua corriente y potable, luz eléctrica, paradero carro puerto Irarrázaval 2801. Precio: $ 32,000. —P. Matte 29. 2084-N-24

GRAN CASA EN CALLE DIECIOcho, vendo frente al palacio Cousiño, la mejor situación de dicha calle, con dos grandes casas, altos y bajos, con grandes salones, gran hall, gran comedor, extensos departamentos, edificio muy sólido y bien construído. Está tasada en $ 400,000. Precio $ 375,000, que se pagan con sólo $ 50,000 al contado y el resto con grandes facilidades. Tratar: Teatinos 86. N-22

EN LOS LEONES VENDO CHAlet moderno, recién refaccionado. Avenida Constanza 312, precio: 62.000. 2121-22-N

COMPRO CON FACILIDADES casita poco valor, cerca carros, prefiero barrio Matta. Unicamente carta: Diez de Julio 1386. 2118-20-N

JUDICIALES

APERTURA DE SUCESION. — Ante el árbitro don Hermógenes Labbé L., y en su estudio Huérfanos 1235, está abierta la sucesión de doña Corina Santander de Bruna. 2078-N-24

REMATE DE UNA CASA HABItación, calle San Francisco 1072. El 30 de Noviembre, a las 3 P. M., en la secretaría del tercer Juzgado, se sacará a remate esta propiedad por el bajo mínimum de $ 22,000. Consta de dos pisos, catorce piezas, produce $ 2,400 anuales y no reconoce gravamen ninguno. Carros 14 a la puerta. Condiciones, bases y antecedentes, en secretaría o Avenida Vicuña Mackenna 647. La propiedad puede visitarse diariamente. 1760-22-N

REMATE JUDICIAL. EL 23 DE Noviembre, a las 3 P .M., ante el señor Juez del 2.o Juzgado Civil, se rematará la propiedad N.o 3378 de la Avenida Carrascal, por el mínimum rebajado de $ 4,500 al contado. Bases: Juicio Ravello con Aguirre. E. secretario. 22

REMATE JUDICIAL. — EL 23 DE Noviembre, a las 3 P. M., ante el señor Juez del 2.o Juzgado Civil, se rematará la propiedad N.o 3378 de la Avenida Carrascal, por el mínimum rebajado de $ 4.500 al contado. Bases: Juicio Ravello con Aguirre. — El Secretario. 20-N

REMATE.—POR DECRETO DE 15 del presente, del señor juez del 5.o Juzgado Civil, de esta ciudad, don Fildor Rodríguez, se ha designado el 16 de Noviembre próximo, a la una y media de la tarde, en la sala del Juzgado, para proceder al remate de los derechos que la sociedad conyugal Eduardo Roa con Inés Mujica, tienen en la propiedad de la calle Santa Rosa N.os 215 y 217 de esta capital.—Bases, en la secretaría del Juzgado.—Octubre 22 de 1920.—El secretario. 1738—O.—30

REMATE.— POR ACUERDO DE los herederos de don Crispín Vega, el 22 del presente, a las 3 y media P. M., ante el Compromisario don Alfredo Lira Ovalle, Morandé 450, se rematará el sitio y casa de la calle Andes números 4517 y 4525, por el mínimum de $ 6,000. Bases y antecedentes, en el estudio del Compromisario.— El Actuario. N-22

REMATE.—POR RESOLUCION DEL árbitro, don Ernesto Barros Jarpa, que conoce de la liquidación de la comunidad existente entre don Juan Antonio Alvarado y don Cornelio 2.o Aravena, el 2 de Diciembre próximo a las 16 horas (4 P. M.), en la notaría del actuario don Manuel Gaete Fagalde, calle Huérfanos N.o 1242, saldrá a remate público la estancia "Pajonales" o "Ingaguasi", ubicada en los departamentos de La Serena y Vallenar.—El mínimum para las posturas será de $ 100,000 y el precio que se obtenga de la licitación se pagará al contado.—Antecedentes: en el espediente respectivo en la Notaría indicada. 242-20-N.

REMATE JUDICIAL.—EL 9 DE DIciembre, a las 3 P. M., ante el señor Juez del 1.er Juzgado Civil, se rematarán los sitios N.os 13 y 18 de la Población "El Carmelo" (Avenida Milán 881), por el mínimum de $ 6,000 al contado. Bases: Juicio Vergara con Montenegro.—El Secretario. 30-N

MANIFESTACION. — POR AUTO de fecha cinco de Noviembre de 1920, el primer juzgado civil de esta ciudad, se ha concedido pedimento a don Francisco Astudillo, doña Filomena Reyes, don Manuel Berríos y don Custodio Azola, de la mina Santa Filomena, situada en la hacienda Conchalí, y se ha ordenado su registro y publicación. 20-n

INVENTARIO. — POR RESOLUción de fecha nueve del presente, del señor Juez Compromisario, que conoce de la liquidación de la sociedad conyugal que existía entre don José Morera y doña Sofía Galligo de Morera, practicaré el inventario solemne de los bienes de dicha sociedad, el dos de Diciembre próximo, a las cuatro P. M., en mi oficina, Bandera 345.— Se cita a los interesados.—F. Errázuriz Tagle, Actuario. N-30

NOTIFICACION. — DON ERNESto Sepúlveda C., como apoderado del Banco Hipotecario de Chile, ha pedido ante el señor Juez del 3.er Juzgado Civil de esta ciudad se ponga en conocimiento de la sucesión de don Alberto Prado Martínez, el título que acompaña, para los efectos de lo dispuesto en el artículo 1377 del Código Civil. Asimismo presento copias de dominios vigentes de sitios comprendidos en la finca hipotecada, a fin de que se notifícara de desposeimiento a sus actuales poseedores. El Juzgado dió lugar a las referidas peticiones; y no habiéndose podido notificar a varios de los herederos del deudor, el Juzgado, previos los trámites de estilo, ha ordenado efectuar la notificación, tanto de los herederos que no han sido habidos cuanto de los terceros poseedores, por avisos en la forma prescrita por el artículo 57 del Código de Procedimiento Civil. A virtud de lo ordenado notifico a los herederos don Alberto, doña Inocencia Elvira del Carmen y doña María Raquel Ofelia Leonor Prado Martínez y a don Francisco Solar Formas, como representante de su mujer doña María Raquel Elena Prado Molina el título en ejecución constante de la escritura pública de 29 de Diciembre de 1913, ante el Notario don Eduardo Reyes (Lavalle, según la cual don Alberto Prado Martínez se constituyó deudor del Banco Hipotecario de Chile de la suma de cien mil pesos, en bonos del 8 o|o, comprometiéndose a pagarlos en el término de veintiocho años y medio, entregando al Banco por semestres anticipados y en dinero efectivo 56 dividendos iguales de $ 4,750 y uno de $ 3,600 en el último semestre. Constituyó hipoteca sobre veinticinco hectáreas y doscientas catorce milésimas de otra hectárea de su quinta Prado Martínez antes quinta Bella, de este departamento. La deuda se encuentra atrasada en el pago de los dividendos 12, 13 y 14. Notifico igualmente a los terceros poseedores de don Samuel Yávar, don Miguel Zamora Figueroa y don Ricardo Montaner Bello por sí y como representante legal de sus hijos Ricardo, Enrique, Jorge y Fernando Montaner, el decreto de fs. 32 vta., que les ordena pagar en el término de diez días, la suma de ($ 109,854.04) ciento nueve mil ochocientos cincuenta y cuatro pesos cuatro centavos, e intereses monto de la deuda a favor del Banco, o abandonar los sitios hipotecados ante el Juzgado dentro del mismo plazo. Finalmente, notificó, tanto a los herederos como a los pocos poseedores más arriba nombrados, que, en virtud de lo ordenado en el decreto de fs. 33 vta., deben, en el término de emplazamiento, hacer la designación de domicilio que prescribe el artículo 52 del Código de Procedimiento Civil, bajo apercibimiento de requerírseles de pago y de desposeimiento por el Estado y de hacérseles en la misma forma las notificaciones de todas las providencias y resoluciones que se libraren en el juicio, incluso la sentencia definitiva. — Eudoro Guzmán, secretario.

ESTRACTO. — POR ESCRITURA otorgada hoy ante mí, don Carlos Mora Gómez y dos comanditarios, formaron sociedad en comandita, para trabajar en compraventa de acciones, bonos, corretaje en general y explotar una acción de la Bolsa Comercial de Chile. La razón social es "Carlos Mora G. y Compañía", que usará el gestor don Carlos Mora Gómez, como administrador. El capital es $ 30,000.00, aportados: $ 20,000, dinero; $ 10,000.00 la acción de la Bolsa Comercial de Chile, y por iguales partes. La sociedad durará tres años, y tendrá su domicilio en esta ciudad.—Santiago, Noviembre 11 de 1920.—Luis Cousiño T., notario. 1730—N—21

ESTRACTO. — POR ESCRITURA otorgada hoy, ante mí, los señores Alfredo Dieguez y Antonio Rodríguez, formaron sociedad comercial para trabajar en negocio de panadería y anexos. La razón social es: "Dieguez y Rodríguez", que podrán usar ambos como administradores. El capital es $ 48,000.00, aportados por mitad y en dinero. La sociedad durará seis años, y tendrá su domicilio en esta ciudad.—Santiago, Noviembre 11 de 1920.—Luis Cousiño T., notario. 1730—N—31

ESTRACTO. — POR ESCRITURA otorgada hoy, ante mí, los señores Antonino Pascual, Francisco Gutiérrez y Antonio Martín, disolvieron la sociedad "Pascual, Gutiérrez y Martín", que habían formado ante el Notario don Manuel Gaete el 18 de Febrero de 1916, modificada ante mí el 28 de Mayo de 1919, quedando el activo y pasivo a cargo de los señores Pascual y Martín.—Santiago, Noviembre 5 de 1920.—Luis Cousiño T., notario. 1730—N—21

ANTE EL ARBITRO, ABOGADO don Abel Celis Maturana, con estudio en Santiago, calle Morandé 432, se encuentran abiertas las sucesiones de don Abelardo Carmona y de doña Carmen Suárez. N-20

QUIEBRA ZERBONI, ROSSI Y Compañía. — Por auto del Juez del Primer Juzgado Civil de Santiago, señor Isaac Givovich, se fijó el treinta de Noviembre actual a las tres de la tarde, para que tenga lugar la primera junta de acreedores. —Santiago, 18 de Noviembre de 1920. 1934-N-24

QUIEBRA EZIO PRESTINONI. — Con fecha 17 del presente, ha sido declarado en quiebra por el señor Juez del Cuarto Juzgado Civil, don Fernando Santa María, el comerciante de esta plaza, don Ezio Prestinoni. Se nombró síndico provisional, a don Manuel Ossa Figueroa, y se señaló para la primera junta de acreedores, el 20 del entrante, a las 3 P. M., debiendo publicarse avisos en LA NACION y "La Epoca".— José A. Alfonso, secretario. N-20

QUIEBRA JUAN GOST.—A PEdido del síndico, se fijó para la segunda junta de acreedores la audiencia del 10 de Diciembre próximo, a la 1½ P. M.—El Síndico. 2088-N-21

QUIEBRA. — EL 15 DE NOviembre efectuóse la primera junta de acreedores en la quiebra de don Angel Dondero. Se acordó: 1.o Nombrar síndico definitivo al provisional don Alvaro de la Cruz; 2.o Fijar el seis de Diciembre a la una y media de la tarde para que se efectúe la junta para verificar los créditos, y 3.o que las notificaciones se hagan por un aviso en LA NACION. — A la memoria del síndico proveyóse el 17 de Noviembre: "Por presentada la memoria, fórmese el tercer Ramo con las piezas pertinentes". — Covarrubias, secretario.

POSESION EFECTIVA.—A DOÑA Rosario Villalobos v. de Ponce y a doña Ramona Espinosa (Batuco), se les ha concedido la posesión efectiva de la herencia de don Francisco Ponce Espinosa, por auto de 5 del actual del señor juez letrado don A. Fuenzalida, secretaría del señor Guzmán. —Noviembre 11 de 1920. N-30

POSESION EFECTIVA.—A DOÑA Sara Mujica de González (Agustinas 2524) se le ha concedido la posesión efectiva de la herencia de doña Sara Jaramillo v. de Mujica, por auto de 5 del actual del señor juez letrado don Fernando Santa María, secretaría del señor Alfonso.—Noviembre 11 de 1920. N-20

POSESION EFECTIVA.— A DOÑA Adela Lagos v. de Bidart, doña Adelina, doña Aída, don Emilio, don Armando, don Rafael, don Carlos y doña Teresa Inés Bidart Lagos (Marambio 5) se les ha concedido la posesión efectiva de la herencia de don Emilio Bidart Méndez, por auto de 11 del actual del señor Juez Letrado don Fernando Santa María, secretaría del señor Alfonso.—Noviembre 13 de 1920. N-22

POSESION EFECTIVA.—A DOÑA Manuela Solari v. de Oliva (Arturo Prat 1625) se le ha concedido la posesión efectiva de la herencia de don Silverio Oliva Pozo, por auto de 5 del actual del señor juez letrado don A. Fuenzalida, secretaría del señor Guzmán.—Noviembre 9 de 1920. N-20

POSESION EFECTIVA.— A DON Emiliano, don Nicanor, doña Gertrudis Victoria y doña Luisa Fany Zelada (Av. Ecuador 4754) se les ha concedido la posesión efectiva de la herencia de don Francisco Javier Zelada, por auto de 3 del actual del señor juez letrado don A. Fuenzalida, secretaría del señor Guzmán.—Noviembre 9 de 1920. N-20

POSESION EFECTIVA.— A DOÑA Elena Montenegro Beltrán (Panteón N.o 31) se le ha concedido la posesión efectiva de la herencia de don Manuel Montenegro, sin perjuicio de los derechos del cónyuge sobreviviente doña Carmen Beltrán, por auto de 10 del actual del señor Juez Letrado don A. Fuenzalida, secretaría del señor Guzmán.—Noviembre 15 de 1920. N-22

POSESION EFECTIVA.— A DOÑA Mercedes Vergara v. de Vergara, doña Berta Toro, don Manuel 2.o y doña Irma Vergara (Avda. Yungay 2357) se les ha concedido la posesión efectiva de la herencia de don Manuel Vergara Vergara, por auto de 11 del actual del señor Juez Letrado don Isaac Givovich, secretaría del señor Darrigrandi.—Noviembre 13 de 1920. 22-N

POSESION EFECTIVA.—A DOÑA Ana Rosa, doña María del Socorro y don Luis Alberto Cifuentes Marchant (Av. Condell 11), se les ha concedido la posesión efectiva de la herencia de don Francisco Cifuentes Morales, por auto de 4 del actual del señor juez letrado don Fernando Santa María, secretaría del señor Alfonso.— Noviembre 10 de 1920. N-20

POSESION EFECTIVA.— A DON Carlos Rouret, doña Luisa Rouret de Palma, doña Isabel Rouret de Rivera, doña Carmela Rouret de Lira, doña Carlota Rouret de Fleischmann, doña Ester, don Carlos José y don Alberto Rouret Laurent y a doña Luisa Lira Rouret (Agustinas 1876) se les ha concedido la posesión efectiva de la herencia de doña María Luisa Laurent de Rouret, por auto de 12 del actual del señor Juez Letrado don Isaac Givovich, secretaría del señor Darrigrandi.—Noviembre 15 de 1920.

POSESION EFECTIVA.— A DOÑA Oriana, doña Rebeca, doña Felipa y don René Gregorio Santander Durán (Vera 24-A) se les ha concedido la posesión efectiva de la herencia de doña Rosa Durán, por auto de 13 de Diciembre de 1919 del señor Juez Letrado don F. Rodríguez, secretaría del señor Covarrubias. Noviembre 12 de 1920.

POSESION EFECTIVA.— A DOÑA Luzmira Acuña v. de Lucero y a sus hijos don Eugenio Lucero Acuña, doña Sara, don Guillermo, don Hernán, don Norberto, doña María, don Lorenzo y doña Aída Lucero Leiva (Antonio Varas 144) se les ha concedido la posesión efectiva de la herencia de don Lorenzo Lucero, por auto de 21 de Octubre último del señor Juez Letrado don A. Fuenzalida, secretaría del señor Guzmán. —Noviembre 12 de 1920.

POSESION EFECTIVA.— A DOÑA María Isabel, don Guillermo, don Jorge, don Enrique, don Alfredo, don Javier, doña Carmen, doña Lucía, don Nataniel, don Fernando, don Luis y doña Mariana Cox Lira (Compañía 1773) se les ha concedido la posesión efectiva de la herencia de don Enrique Nataniel Cox Méndez, sin perjuicio de la porción conyugal que corresponde a doña Florencia Lira v. de Cox, por auto de 10 del actual del señor Juez Letrado don Isaac Givovich, secretaría del señor Lira.—Noviembre [illegible] de 1920.

POSESION EFECTIVA.— POR DEcreto del Quinto Juzgado Civil de Santiago, se ha concedido a doña Calinda Marín viuda de Pino y a sus hijos María Ester, Carlos Enrique, Ema de las Mercedes, Celinda Lucía, José Luis, Juan Amador y Santiago Pino Marín, la posesión efectiva de la herencia de [illegible]samel Pino Molina. — César Covarrubias, Secretario.

BOMBAS

CUERPO DE BOMBEROS.— Ejercicio combinado de todas las compañías el Domingo 21, a las 8.30 A. M., frente a las tribunas de la elipse del Parque Cousiño.—Manuel Torres B., secretario general.

1.a COMPAÑIA DE BOMBEROS. —Deber y Constancia. — Cito a la Compañía a ejercicio combinado para el Domingo 21, a las 8.30 A. M. Uniforme de trabajo. Reunión frente a las tribunas del Parque Cousio.—El Ayudante.

2.a Cía. DE BOMBEROS. — Cito a la Compañía a ejercicio combinado, para el Domingo 21 del presente, a las 8.30 A. M. Reunión tribunas del Parque Cousiño. Uniforme de trabajo. — El ayudante.

3.a COMPAÑIA DE BOMBEROS. —Claro y Abasolo.—Cito a la Compañía a ejercicio combinado para el Domingo 21 del presente, a las 8 A. M. con uniforme de trabajo. Reunión: Puerta del Parque Cousiño.—El ayudante.

4eme. COMPAGNIE DE POMPIERS.—Pompe France.— Exercice combiné pour Dimanche 21 courant a 8 hres. 15 du matin. Tenue de travail. Reunion: Plaza Ercilla.—L'adjudant.

5.a COMPAÑIA DE BOMBEROS. —Bomba Arturo Prat. — Cito a ejercicio combinado para el Domingo 21, a las 8.30 A. M., frente a las tribunas del Parque Cousiño. Uniforme de trabajo. — El Secretario.

6.a COMPAÑIA DE BOMBEROS. —Cítase a la Compañía a ejercicios combinados para el Domingo 21 del presente, a las 8.30 A. M. Punto de reunión: frente a las tribunas del Parque Cousiño. Uniforme de trabajo. —El ayudante.

8.a COMPAÑIA DE BOMBEROS. —De orden superior, cito a la Compañía a sesión extraordinaria para el Lunes 22 del presente, a las 9.30 P. M. Admisión de voluntarios y otros asuntos que haya que tratar.—El secretario.

8.a CIA. DE BOMBEROS "La Unión es Fuerza". — Cítase a la Compañía a ejercicio combinado para el Domingo 21 del presente, a las 8.15 de la mañana, en el Parque Cousiño, frente a las tribunas. Uniforme de trabajo. — El Ayudante.

11.a COMPAÑIA DI POMPIERI Pompa Italia. — D'ordine superiore chiamo la compagnia ad esercizio combinato per Domenica 21 c. m., alle ore 8 1|2 dell mattino. Uniforme di lavore. Reunione Parque Cousiño frente a las tribunas. — L'Aiutante.

12.a CIA. DE BOMBEROS, CHILE Excelsior. — Ejercicio combinado para el Domingo 21 del presente, a las 8 1|4 A. M.

La Compañía formará en la elipse del Parque Cousiño, al costado sur de las tribunas, con uniforme de trabajo. — El Ayudante.

FOLLETIN (4)

EL RUMBO DE LA VIDA

por Angel Menoyo Portalés

Mientras Carlota estuvo recluída en casa, las lenguas estuvieron quedas; pero en cuanto las señoras de la villa la vieron salir con su tío por esos cerros de Dios, fué el santiguarse escandalizadas y el comenzar los cabildeos de unas y de otras.

Hasta que se plantaron en casa del señor cura y le alborotaron la conciencia.

El pobre don Indalicio, que había pasado aquel invierno, por supuesto como los anteriores, desde hace tres o cuatro, ahogándose del asma, no se había enterado de la imprudencia que, según le dijeron las señoras, don Rodrigo estaba cometiendo, y sacando fuerzas de flaqueza, se presentó en esta casa.

Yo no presencié la entrevista, pero no había hecho más que salir el párroco de la portada, cuando atravesé yo el puentecillo de la carretera.

Entré en el patio y me encontré a tu tío, que acababa de despedir al señor cura.

—¿Qué te sucede?— le pregunté al verle pálido como un muerto.

—¿A mí?

—Sí, a tí; ¡cómo tienes esa cara...! ¿Estás enfermo?

—No, señor.

—¿Entonces?

—¿Ha encontrado usted al señor cura?

—Encontrarle, no; pero le he visto salir de esta casa. Por cierto que me ha extrañado verle por la calle, después del ataque que sufrió ayer tarde.

—Ha venido a aconsejarme; más aún, a suplicarme que aleje de esta casa a Carlota.

—¡Aprieta! Pues ¿qué ocurre?

—He cometido una imprudencia trayéndola a vivir conmigo.

—No comprendo— le objeté.

—Usted no me advirtió de nada.

—¿Yo?

—Si no se lo reprocho; su corazón sencillo y bueno vió la cosa más natural del mundo lo que hice.

—Y lo sigo viendo—le respondí convencido.

—Pues otros ojos más perspicaces o menos inocentes lo han visto de otro modo— y me refirió lo que las señoras habían dicho a don Indalecio.

—¿Y qué piensas hacer?— le pregunté.

—No sé. Mi hermana no quiere hacerse cargo de Carlota, y me parece una crueldad enviarla a que viva sola.

Ella y yo nos encontramos tan bien, tan honradamente bien... que si en mis manos estuviera diría al tiempo párate, sigue como ahora.

—Pues eso, hijo mío, ni Josué que volviera.

—¿Por qué?

—Porque hay cosas que no las detienen ni los patriarcas de la Biblia.

—Mira, Rodrigo, — le dije al corazón le pasa lo que al sol, que va sacando el agua de la tierra sin que nos demos cuenta de ello y acumulándola en lo alto, hasta que un cambio brusco la apelmaza en nubes cenicientas y cae convertida en lluvia menudita que fecundiza los campos o en aguacero de tormenta que arrasa las cosechas... y a tí, hijo mío, te ha caído un chaparrón de órdago.

Yo te ofrecería mi casa para que a ella se fuese Carlota; pero lo mejor es que te cases, ya que por lo visto te has enamorado de tú prima.

—¡Imposible!

—¿Es que me he equivocado y no la quieres?

—Sería matar sus ilusiones.

—¿Pero tú qué sabes cuáles son sus ilusiones? Los hombres no entendemos de ilusiones de mujeres. Intenta lo que digo y...

En aquel momento apareció Carlota en el descansillo de la escalera.

Venía ataviada para montar a caballo.

—¡Bien! me gusta! ¡Valiente plantón, hijito!—dijo dirigiéndose a tu tío.— ¿Todavía estás así? ¿Es que has desistido de que salgamos esta tarde?

—No; perdona, me entretuve. Voy a que Juan saque los caballos —y se marchó apresurado al edificio de la gañanía, donde están las caballerizas.

—¿Qué le sucede a Rodrigo?— me preguntó Carlota con gran interés.

—Nada; no sé.

—Sí; usted lo sabe; dígalo.

—Quizá alguna conversación indiscreta que haya llegado a sus oídos; la gente desocupada entretiene sus ocios murmurando.

—¿De quién?— me interrogó alterada.— ¿De quién? Diga usted, ¿de quién? ¿De Rodrigo? ¿De mí? Hable usted, por la Virgen Santísima. ¡Jesús! ¿Por qué, Dios mío, no se hacen esas paredes transparentes, y no son de cristal las que encierran los pensamientos, para que se entere de ellos todo el mundo?

Estaba hermosísima Carlota, como habrás apreciado, aunque está transfigurada por la pena, es bella como pocas; pero en aquel instante no habría quien la igualase.

Llegaron Juan y tu tío, cada uno con un caballo del diestro. Carlota me hizo señas para que disimulase; ella se serenó en un decir Jesús y montando los dos en sus caballos, salieron por el camino de la [illegible] al galope de sus cabalgaduras.

Una hora más tarde estaban, según me refirió tu tío, encaramados en la cumbre de los Cabezos, una loma alta con laderas al río, desde la que se oye rezongar el agua al despeñarse por la presa y se la ve serpentear entre los herreñales de la vega, precipitarse por los ojos de la puente y bordear los acirates de los huertos.

Hablando de unas y otras cosas, vinieron los dos primos a dar en lo de los runrunes, y tu tío propuso, carraspeando a menudo, el remedio que se le alcanzaba para acallar las bocas y evitar murmuraciones.

Ella le oyó al principio pensativa, arrancando a tirones hierbecillas de grama que mascullaba nerviosa entre sus menudos dientes, hasta que le tocó a su vez el contestarle.

Sentada en el suelo, con las piernas dobladas y ceñidas por sus brazos, y las manos cruzadas sobre las rodillas, empezó a hablar, reposada y temblona, ruborosa a momentos y como violentándose con lo que iba diciendo; después, garruladora, ligera, cristalina, con desasiego de nervios.

El la escuchaba frunciendo el entrecejo, mirando los surcos desbaratados que allanaba con la mano, trazando sobre la arcilla polvorienta rayas y signos incomprensibles con el cabo de la fusta.

—Ya sé que no debía decir esto con tanta crudeza— murmuraba Carlota;— pero, ¡qué quieres, hijo! Mi cualidad es la franqueza, y no tendría perdón de Dios si te ocultase tanto así; eso no lo haría yo nunca.

Si he de ser tu mujer, como deseas, es preciso que conozcas hasta lo más recóndito de mi vida; después obras como se te antoje; pero sabiendo la verdad por mí, por mí solita, que siempre has de encontrarme leal y sincera.

He sido una cabeza destornillada; tal vez influyó en mí el medio ambiente en que he vivido.

Daría la mitad de mi vida por volver a la edad que tenía cuando estuve aquí y por no salir del pueblo.

¡Si pudiera borrarse lo pasado como lo que se escribe con tiza en las pizarras...!

Te he tomado afecto desde que vine, porque eres distinto a los demás hombres que he conocido...; créeme o no me creas, lo digo porque es verdad y así lo siento, que de la misma manera te diría lo contrario; estoy segura de que llegaré a quererte más que a nada y más que a nadie.

Aquí me encuentro muy a gusto, estoy por decirte que dichosa...; no, no me mires de ese modo; dichosa, sí, te lo repito. Me halaga ver que no soy una desconocida para los que no me han visto nunca, tan sólo porque conocieron a mis abuelos y a mi madre.

Estoy en algo mío, y eso para quien, como yo, ha sido forastera en todas partes, tiene un encanto que tú no podrás comprender seguramente.

Tengo que hacerte una confesión que tal vez me cueste la dicha y la felicidad el hacerla; pero acabo de decir que he de serte leal y sincera.

Quise a un hombre con toda la pasión de mi alma indómita, y le entregué con la voluntad mi corazón, para que lo modelase a su antojo... No se portó bien y he raído su nombre, arrancándolo a pedazos de mi pensamiento.

Ya sabes la verdad; ahora desarruga ese ceño y piensa lo que te he dicho.

Me casaré contigo o seguiremos como este tiempo pasado, con la vista levantada al cielo.

Llevas a vivir con nosotros a don Valeriano y a su esposa; llenas la casa de gente que avizore por puertas y rendijas; pero yo no me marcho de tu lado aunque se empeñen las que fueron a referirle sus escrúpulos al señor cura.

Eso, que se les quite de la cabeza.

Y mira, vamos a marcharnos, que el sol se ha puesto y me da miedo pasar con poca luz el puente del azarbe, sin barandillas y moviéndose las tablas.

Y diciendo y haciendo, tomó la cuesta abajo por derecho, agarrándose a los matujos para sujetarse, mientras su primo cogía del diestro las cabalgaduras y bajaba por la misma ladera, teniendo que afianzarse los caballos en las patas traseras, dobladas por los corvejones, resbalando algunas veces, levantando la tierra con los cascos y dando tirones de las riendas, que hacían dar traspiés a Rodrigo a punto de caerse.

Llegados a la carretera, hincó el una rodilla para que sirviera de estribo a su prima, y caballeros ambos, salieron a buen paso arrecife adelante.

Caminaban sin despegar los labios, ella, delante, espoleando su caballo; él, detrás, dejando acapizarse en su cerebro los deseos y razones con las prevenciones y recelos.

...Debieron de vencer los primeros, porque transcurridos unos días y después de una larga conversación que tuvieron ambos primos en esta misma sala, tu tío perdonó lo pasado, y con el tiempo preciso para arreglar papeles, tramitar el expediente de dispensa y sin correrse las admoniciones, Carlota y tu tío se casaron en el oratorio de esta casa.

El estaba radiante; ella, contenta y satisfecha.

Tu tío había ganado quince años de vida. Carlota no le dejaba pie ni paso. Apenas paraban en la casa, y no había mercado en los contornos ni romería cercana a la que no concurriese el matrimonio.

Y así pasó la primavera, con el desroboteo de los corderos, y el verano, con las faenas de la siega y las noches de luna sentados a la fresca en los haces de la parva; y el otoño, con el rebullicio de vendimiadores en los majuelos y de descobajadoras en los lagares, [illegible] cantando a la recien casada, que se mostraba gozosa con lo nuevo, pintoresco y regocijante del espectáculo... Pero al comenzar Noviembre, las cumbres de [illegible] se cubrieron de nieblas, que, amontonándose en nubes cenicientas, se desgajaron por hoces y gargantas, y, deshechas en lluvia, invadiendo la vega, encharcaron las tierras, enlodazaron los caminos y enturbiaron las aguas del río y de las caceras.